

# **LA CONGRUITÀ DELL'INCIDENZA DELLA MANODOPERA NEI LAVORI EDILI**

## **Riferimenti normativi**

**Art. 8, comma 10-bis, DL n. 76/2020**

**DM n. 143 del 25/06/2021**

**Accordo collettivo nazionale 10 settembre 2020**

**Nota INL 19 luglio 2021, n. 5223**

**FAQ – Comunicazione CNCE 779 del 25 giugno 2021**

**FAQ – Comunicazione CNCE 798 del 10 novembre 2021**

**FAQ – Comunicazione CNCE 803 del 17 dicembre 2021**

**FAQ – Comunicazione CNCE 805 del 15 febbraio 2022**

**FAQ – Comunicazione CNCE 812 del 3 maggio 2022**

**FAQ – Comunicazione CNCE 821 del 22 giugno 2022**

**Accordo collettivo nazionale 24 giugno 2022**

**MISURA LA COERENZA TRA  
LA MANODOPERA UTILIZZATA IN UN LAVORO EDILE E L'ENTITA'  
E  
LA TIPOLOGIA DEI LAVORI SVOLTI**

## LA CONGRUITÀ DELL'INCIDENZA DELLA MANODOPERA NEI LAVORI EDILI

Oggetto di verifica

Incidenza della manodopera impiegata nella realizzazione di lavori edili eseguiti da **imprese affidatarie**, in appalto o subappalto, ovvero da **lavoratori autonomi** coinvolti nella loro esecuzione

Tipologia di lavori ed entrata in vigore

- ✓ pubblici
- ✓ privati di importo complessivo pari o superiore a € 70.000

per i quali la denuncia di inizio lavori alla competente Cassa Edile è **effettuata dall'1.11.2021**

## LA CONGRUITÀ DELL'INCIDENZA DELLA MANODOPERA NEI LAVORI EDILI

**Non riguarda solo i cantieri oggetto di Bonus edilizi.**

Con specifico riferimento ai Bonus edilizi, la **Circolare n. 19/E del 27 maggio 2022** ha precisato che

*«resta fermo, in ogni caso, il rispetto delle previsioni in materia di verifica della congruità dell'incidenza della manodopera impiegata nella realizzazione dei lavori edili, ai sensi del decreto del Ministro del lavoro e delle politiche sociali 25 giugno 2021, n. 143, nonché l'obbligo della verifica dell'idoneità tecnico professionale di cui all'articolo 26, comma 1, lettera a), del d.lgs. n. 81 del 2008.*

*Più in particolare, per quanto attiene alla verifica della congruità della manodopera impiegata, va richiamato **l'obbligo per il committente, pubblico o privato, di richiedere all'impresa affidataria l'attestazione di congruità prima di procedere al saldo finale dei lavori, nel rispetto di quanto previsto dall'articolo 4 del citato d.m. n. 143 del 2021.**»*

## **CASSA EDILE TERRITORIALMENTE COMPETENTE - FAQ CNCE DEL 17/12/2021**

La Cassa Edile competente al rilascio della congruità è quella del **territorio ove è ubicato il cantiere.**

Nel caso in cui risultassero più Casse competenti (es. Cassa Edile industriale ed Edilcassa artigiana) al rilascio del certificato è rimessa all'impresa la facoltà di scegliere la Cassa ove eseguire la DNL e che di conseguenza rilascerà l'attestazione di congruità, salvo il caso in cui risulti già iscritta ad una delle Casse competenti territorialmente.

Nel caso **di lavorazioni che insistano su più province la Cassa competente sarà individuata quale quella ove insiste la percentuale maggiore di lavori.**

**Non comporta l'iscrizione dell'impresa presso la Cassa Edile territorialmente competente**

## GESTIONE DEI CANTIERI EX ART. 21 CCNL

- ➔ Rispetto ai cantieri fuori provincia di durata **superiore a tre mesi**, **gli operai che NON stanno in trasferta per l'intero mese** (ad esempio perché alcune giornate lavorative sono svolte presso un altro cantiere sito in Alessandria), **rimangono iscritti presso la Cassa Edile di Alessandria**
- ➔ **Gli operai** dipendenti di imprese che svolgono *attività di “costruzione di linee e condotte, riparazioni e manutenzioni stradali, armamento ferroviario, pali e fondazioni, accertamenti geognostici, produzione e posa in opera di strutture in ferro per cemento armato, produzione e distribuzione di calcestruzzo preconfezionato, verniciatura, impermeabilizzazione, stuccatura, manutenzione ciminiere e forni, impianti industriali e difesa fluviale”* **rimangono iscritti presso la Cassa Edile di Alessandria anche se il cantiere si trova in altre province.**

### PROCEDURA

- Tramite l'Osservatori Cantieri, caricare il cantiere sul sistema cantieri della provincia dove si trova il cantiere;
- L'impresa si trova sul MUT 4.0 l'elenco di TUTTI i cantieri nei quali risulta operare, indipendentemente dalla provincia dove si trova il cantiere

# LA CONGRUITÀ DELL'INCIDENZA DELLA MANODOPERA NEI LAVORI EDILI

## Modalità operative

- L'impresa affidataria è tenuta a denunciare il cantiere alla Cassa Edile territorialmente competente, attraverso i sistemi di denuncia adottati dalla stessa, caricando **tutti i dati dell'appalto e dei soggetti che parteciperanno all'appalto**, per garantire la corretta assegnazione del CUC (Codice Univoco congruità di cantiere) da parte del sistema.
- I subappaltatori di norma non devono denunciare i cantieri. Possono farlo se l'appaltatore non provvede, al fine di indicare la manodopera in denuncia.
- I cantieri soggetti a verifica di congruità sono codificati con il “**codice univoco congruità di cantiere**”, per garantire la codifica univoca e consentire l'acquisizione della manodopera denunciata in tutte le Casse Edili italiane (**CNCECXXXXXXXXXX**)
- Il CUC nazionale garantisce che la manodopera utilizzata dai soggetti coinvolti nell'appalto converga nel contatore di congruità di quell'appalto nel sistema CNCE\_Edilconnect, sempre visibile dall'impresa affidataria

# LA CONGRUITÀ DELL'INCIDENZA DELLA MANODOPERA NEI LAVORI EDILI

## Dati necessari per caricare il cantiere

1. Indirizzo del cantiere;
2. Dati del committente;
3. Importo complessivo dei lavori e importo dei lavori edili;
4. Tipologia di lavori;
5. Data di inizio e fine del cantiere;
6. Elenco dei subappaltatori con la relativa durata dei lavori e il relativo importo contrattuale

## La verifica della congruità: le condizioni

- il **corretto caricamento del cantiere** da parte dell'Impresa affidataria attraverso i singoli sistemi adottati dalle Casse Edili e l'assegnazione del CUC,
- l'indicazione di tutti i soggetti che parteciperanno all'appalto cantiere,
- l'indicazione da parte di tutti i soggetti esecutori (anche lavoratori autonomi e soci lavoratori) delle ore di manodopera dello specifico cantiere

# LA CONGRUITÀ DELL'INCIDENZA DELLA MANODOPERA NEI LAVORI EDILI

## Due gli importi rilevanti

### IMPORTO COMPLESSIVO DEI LAVORI

Serve per verificare se il cantiere privato è soggetto a verifica di congruità perché superiore ai € 70.000. Non influisce sull'importo della manodopera attesa

- Appalti pubblici: importo di aggiudicazione, al netto dell'IVA, al lordo del ribasso
- Appalti privati: importo indicato in notifica preliminare/valore espresso nel contratto al netto dell'IVA

### IMPORTO DEI LAVORI EDILI

Serve per calcolare la manodopera congrua attesa in base alla tipologia di lavorazione.

importi riconducibili alle attività edili di cui all'art. 2, c. 2, del DM n. 143/2021, desumibili dal capitolato d'appalto e/o dal contratto

**N.B.**

**Non comprende la sola manodopera ma il costo complessivo della lavorazione edile (compreso il materiale)**

## CALCOLO VALORE COMPLESSIVO DELL'OPERA (FAQ CNCE)

### ➤ CALCOLO DEL LIMITE DEI 70.000 € IN CASO DI AFFIDAMENTO A PIU' IMPRESE

Fermo restando che l'art. 2, co. 3 del DM dispone che saranno oggetto di congruità i lavori privati il cui valore complessivo risulti di importo pari o superiore a 70.000 €, per valore complessivo dell'opera, deve intendersi quello indicato nella notifica preliminare. Nel caso in cui **più contratti di appalto stipulati con altrettante imprese siano riferiti ad un unico cantiere**, il sistema CNCE\_Edilconnect **verificherà in maniera automatizzata l'esistenza di tutti i contratti di appalto riferibili alla medesima notifica preliminare, il cui valore dell'opera complessivo sarà indicato dalle singole imprese all'atto dell'inserimento dei singoli appalti.** **FAQ del 10.11.2021**

## DEFINIZIONE DI SETTORE EDILE (art. 2, c. 2, DM 143/2021)

«...tenuto anche conto di quanto riportato nell'**allegato X al decreto legislativo 9 aprile 2008, n. 81** e successive modificazioni, rientrano nel settore edile tutte le attività, comprese quelle affini, direttamente e funzionalmente connesse all'attività resa dall'impresa affidataria dei lavori, per le quali trova applicazione la **contrattazione collettiva edile**, nazionale e territoriale, stipulata dalle associazioni dei datori e dei prestatori di lavoro comparativamente più rappresentative sul piano nazionale.»

Costruzioni edili; costruzioni idrauliche; movimento terra; cave di prestito; costruzioni stradali e ferroviarie; ponti e viadotti; costruzioni sotterranee; costruzioni di linee e condotte; produzione e distribuzione di calcestruzzo preconfezionato; produzione e fornitura con posa in opera di strutture in ferro per cemento armato; opere marittime, fluviali, lacuali e lagunari; attività di consulenza in materia di sicurezza per i cantieri temporanei e mobili; altre attività

I lavori di costruzione, manutenzione, riparazione, demolizione, conservazione, risanamento, ristrutturazione o equipaggiamento, la trasformazione, il rinnovamento o lo smantellamento di opere fisse, permanenti o temporanee, in muratura, in cemento armato, in metallo, in legno o in altri materiali, comprese le parti strutturali delle linee elettriche e le parti strutturali degli impianti elettrici, le opere stradali, ferroviarie, idrauliche, marittime, idroelettriche e, solo per la parte che comporta lavori edili o di ingegneria civile, le opere di bonifica, di sistemazione forestale e di sterro.

Sono, inoltre, lavori di costruzione edile o di ingegneria civile gli scavi, ed il montaggio e lo smontaggio di elementi prefabbricati utilizzati per la realizzazione di lavori edili o di ingegneria civile.

## **DEFINIZIONE DI SETTORE EDILE (FAQ CNCE)**

### **ATTIVITA' DI SGOMBERO NEVE**

L'attività di sgombero neve è soggetta a congruità, in quanto attività di manutenzione rientrante nell'ambito di applicazione del Ccnl edile.

### **FORNITURA E POSA IN OPERA DI INFISSI**

Nel caso di fornitura con posa in opera di serramenti effettuata da impresa che applica un contratto diverso da quello edile (ad es. metalmeccanico), tale attività di posa e i relativi costi di fornitura dei materiali non rileveranno ai fini dell'istituto della congruità della manodopera.

Nel caso in cui il montaggio dei serramenti sia effettuato dall'impresa edile affidataria che abbia acquistato la fornitura, l'attività di montaggio dei serramenti rientra nell'ambito dei lavori edili (cfr allegato X), con conseguente rilevanza della relativa manodopera ai fini dell'istituto della congruità e rilevando, altresì, il costo della fornitura del materiale (serramenti ricevuti dall'impresa non edile) nel costo dei lavori edili. Parimenti nel caso in cui l'impresa affidataria subappalti i lavori di montaggio dei serramenti ad altra impresa.

### **ONERI SULLA SICUREZZA E SULLA GESTIONE DEI RIFIUTI**

Il costo dei lavori edili comprende sia gli oneri sulla sicurezza sia gli oneri per il conferimento a impianto autorizzato ovvero gli oneri di discarica per rifiuti in genere.

### **PROGETTAZIONE, DL, ASSEVERAZIONE, COLLAUDI E ALTRE SPESE TECNICO-PROFESSIONALI**

Le spese di progettazione, DL, asseverazione, collaudi e tecnico-professionali, non rilevano ai fini della congruità.

# LA CONGRUITÀ DELL'INCIDENZA DELLA MANODOPERA NEI LAVORI EDILI

## Dati necessari per caricare il cantiere

1. Indirizzo del cantiere;
2. Dati del committente;
3. Importo complessivo dei lavori e importo dei lavori edili;
4. **Tipologia di lavori;**
5. Data di inizio e fine del cantiere;
6. Elenco dei subappaltatori con la relativa durata dei lavori e il relativo importo contrattuale

## La verifica della congruità: le condizioni

- il **corretto caricamento del cantiere** da parte dell'Impresa affidataria attraverso i singoli sistemi adottati dalle Casse Edili e l'assegnazione del CUC,
- l'indicazione di tutti i soggetti che parteciperanno all'appalto cantiere,
- l'indicazione da parte di tutti i soggetti esecutori (anche lavoratori autonomi e soci lavoratori) delle ore di manodopera dello specifico cantiere

## INDICI DI CONGRUITA'

### LAVORAZIONI RICONDUCIBILI ALLE CATEGORIE OG

In fase di prima applicazione la verifica della congruità della manodopera è effettuata in base ai seguenti **indici minimi di congruità riferiti alle singole categorie di lavori** di cui all'Accordo collettivo 10.9.2020.

**NB**

Con Accordo del 24.6.2022 è stata individuata una sottocategoria della categoria generale OG3 (Opere stradali, ponti, età...), per i lavori di **bitumatura**, con indice di congruità pari al **6%**, **valevole anche per i lavori in corso.**

	CATEGORIE	Percentuali di incidenza minima della manodopera sul valore dell'opera
1	OG1 - nuova edilizia civile compresi Impianti e Forniture	14,28 %
2	OG1 - nuova edilizia industriale esclusi Impianti	5,36 %
3	ristrutturazione di edifici civili	22,00 %
4	ristrutturazione di edifici industriali esclusi Impianti	6,69 %
5	OG2 - restauro e manutenzione di beni tutelati	30,00 %
6	OG3 - opere stradali, ponti, etc.,	13,77%
7	OG4 - opere d'arte nel sottosuolo	10,82 %
8	OG5 - dighe	16,07 %
9	OG6 - acquedotti e fognature	14,63 %
10	OG6 - gasdotti	13,66%
11	OG6 - oleodotti	13,66%
12	OG6 - opere di irrigazione ed evacuazione	12,48 %
13	OG7 - opere marittime	12,16%
14	OG8 - opere fluviali	13,31 %
15	OG9 - impianti per la produzione di energia elettrica	14,23 %
16	OG10 - impianti per la trasformazione e distribuzione	5,36 %
17	OG12 - OG13 - bonifica e protezione ambientale	16,47%

## INDICI DI CONGRUITA'

### LAVORAZIONI RICONDUCEBILI ALLE CATEGORIE OS

Con Accordo del 24.6.2022, sono state definite le percentuali di incidenza della manodopera per le lavorazioni riconducibili alle categorie OS.

Tali indici di congruità sono applicabili a tutti i cantieri la cui denuncia di nuovo lavoro venga effettuata **dal 1° agosto 2022.**

### INDICI DI CONGRUITÀ DELLE CATEGORIE SPECIALISTICHE OS - INDIVIDUAZIONE PERCENTUALE MINIMA

<u>OS 1</u>	<u>OS 2 A</u>	<u>OS 6</u>	<u>OS 7</u>	<u>OS 8</u>	<u>OS 11</u>	<u>OS 12-A</u>	<u>OS 12-B</u>	<u>OS 13</u>	<u>OS 21</u>	<u>OS 23</u>	<u>OS 24</u>	<u>OS 25</u>	<u>OS 26</u>	<u>OS35</u>
10%	35%	14%	18%	18%	12,50%	10%	13%	6%	15%	10%	20%	30%	7%	15%

## **APPALTO COMPRENSIVO DI DIVERSE CATEGORIE SOA (FAQ CNCE)**

In fase di prima applicazione e nelle more di eventuali ulteriori specifiche, **la verifica della congruità si basa sul criterio della categoria prevalente** che è determinante ai fini dell'individuazione della percentuale da applicare per il calcolo stesso, fermo restando l'imputazione di tutta la manodopera afferente anche le altre categorie.

Peraltro, nel caso in cui, per una categoria diversa da quella prevalente, sia prevista una percentuale di incidenza della manodopera inferiore a quella di quest'ultima, **ciò può essere fatto valere dall'impresa affidataria quale giustificazione nel caso di mancato raggiungimento della congruità.**

## DEFINIZIONE DI AFFIDATARIO DEI LAVORI (FAQ CNCE)

### ➤ APPALTATORE IMPRESA NON ISCRITTA IN CASSA EDILE

L'impresa affidataria non iscritta in Cassa Edile **ha l'obbligo di inserire a sistema il cantiere oggetto di congruità**. A tal fine, deve registrarsi su CNCE\_EdilConnect e inserire i dati necessari all'effettuazione della verifica di congruità.

L'inserimento del cantiere nel sistema CNCE\_Edilconnect **NON comporta** l'obbligo di iscrizione in Cassa Edile, laddove non sussista tale obbligo alla luce della vigente normativa e del CCNL.

### ➤ IMPRESE NON EDILI

Le imprese non edili affidatarie di lavori soggetti a congruità devono caricare il cantiere e, sulla base dell'art. 5, co. 3 del DM, laddove si verificano le condizioni di irregolarità ivi previste, saranno soggette alla segnalazione presso la BNI da parte della Cassa Edile competente.

### ➤ LAVORATORE AUTONOMO

Il Lavoratore autonomo affidatario principale di lavori edili deve caricare il cantiere e inserire i dati necessari all'effettuazione della verifica di congruità.

### ➤ APPALTATORE GENERAL CONTRACTOR

Il General Contractor, nell'ambito dei lavori pubblici e privati, in quanto impresa affidataria/aggiudicataria, deve caricare il cantiere e inserire i dati necessari all'effettuazione della verifica di congruità.

**PROCEDURA PER LE  
IMPRESA AFFIDATARIE NON EDILI O EDILI SENZA DIPENDENTI/LAVORATORI AUTONOMI**

1. registrazione al portale CNCE\_Edilconnect [www.congruitanazionale.it](http://www.congruitanazionale.it) come IMPRESA OSPITE;
2. caricamento del cantiere su CNCE\_Edilconnect (secondo la procedura appena illustrata), indicando nella pagina dei subappaltatori le imprese edili che eseguiranno i lavori edili;
3. le imprese edili indicate troveranno il cantiere nella propria denuncia MUT e potranno caricare le ore dei propri dipendenti, andando così ad alimentare la manodopera del cantiere stesso

## DEFINIZIONE DI AFFIDATARIO DEI LAVORI (FAQ CNCE)

### ➤ AFFIDAMENTO A DIVERSE IMPRESE APPALTATRICI

Sono Gestite come due semplici **DNL di Appalto**

Ciascuna con un **diverso codice univoco** di congruità

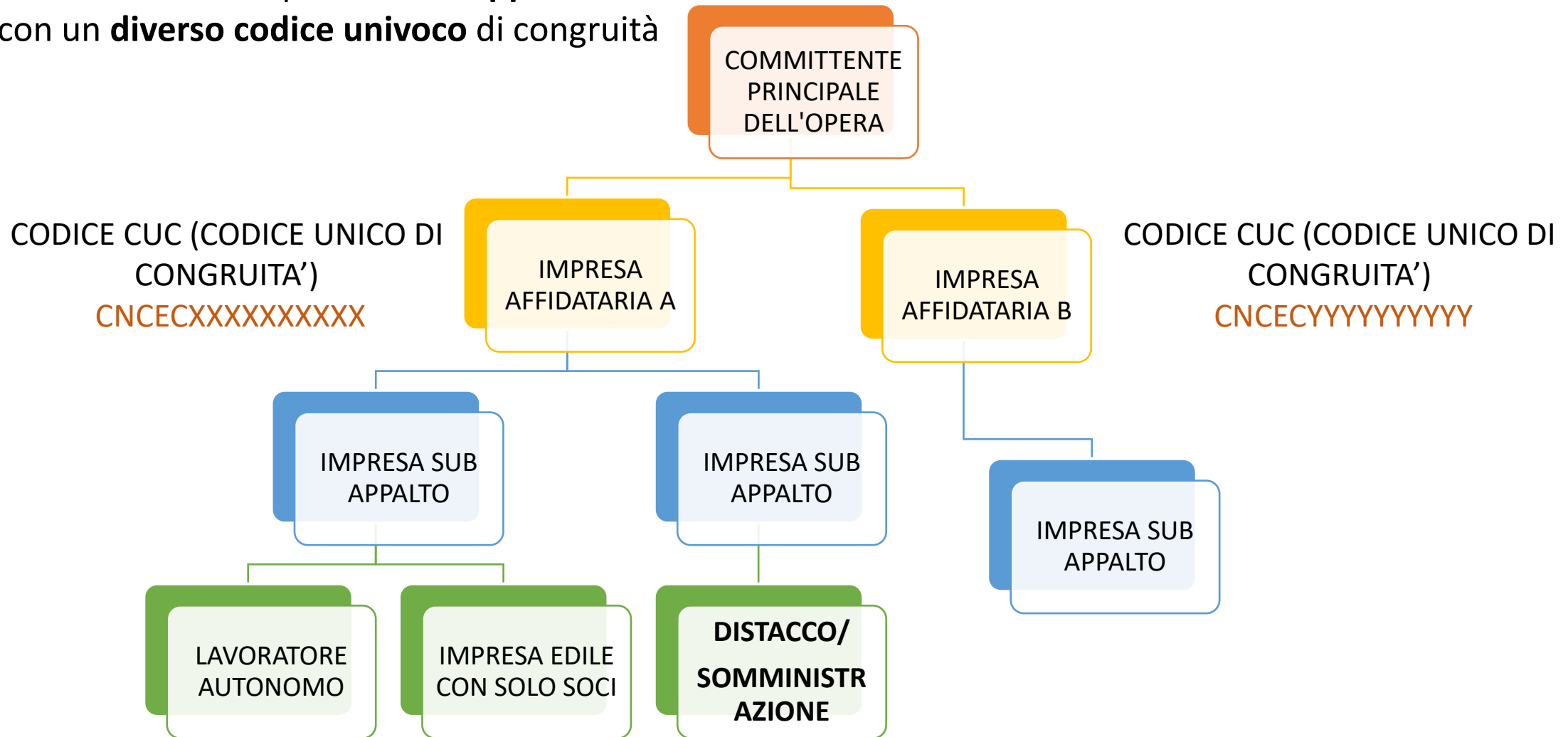

## DEFINIZIONE DI AFFIDATARIO DEI LAVORI (FAQ CNCE)

### ➤ APPALTATORE ATI

Qualora lo svolgimento dei lavori sia affidato pro quota alle varie imprese componenti l'ATI, ciascuna impresa dovrà caricare a sistema il cantiere e indicare il proprio ruolo all'interno dell'ATI (mandataria/mandante) e la propria quota di lavori.

Pertanto, in caso di mancato raggiungimento della congruità, la Cassa Edile dovrà verificare che ciascuna impresa affidataria componente l'ATI, singolarmente considerata, risulti congrua rispetto alla quota di lavori alla stessa affidati.

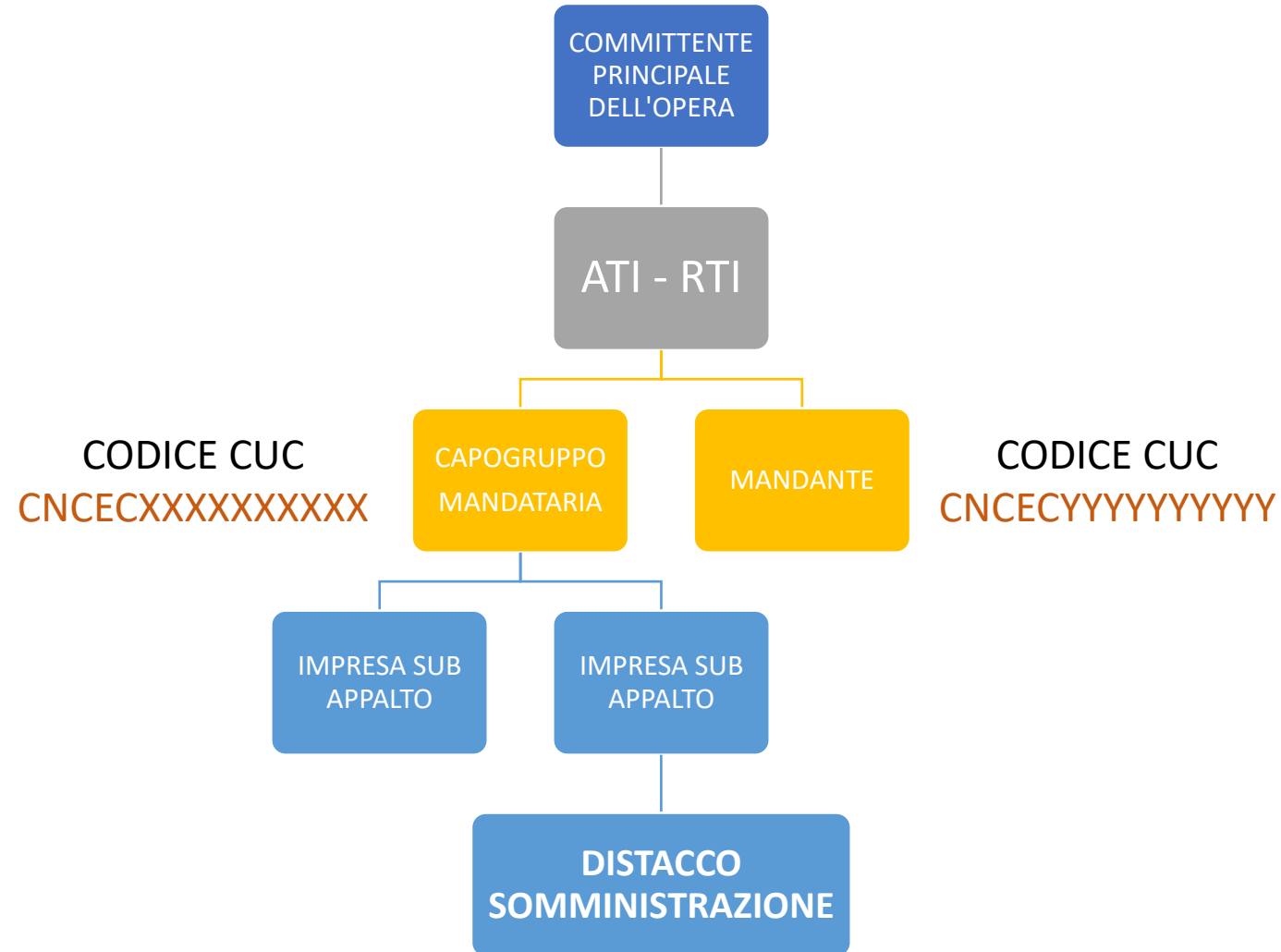

## DEFINIZIONE DI AFFIDATARIO DEI LAVORI (FAQ CNCE)

Laddove l'ATI si avvalga di una **società consortile** per l'esecuzione dell'opera, indicata nella denuncia del cantiere, in caso di mancato raggiungimento della congruità ne risponderà la società consortile stessa.

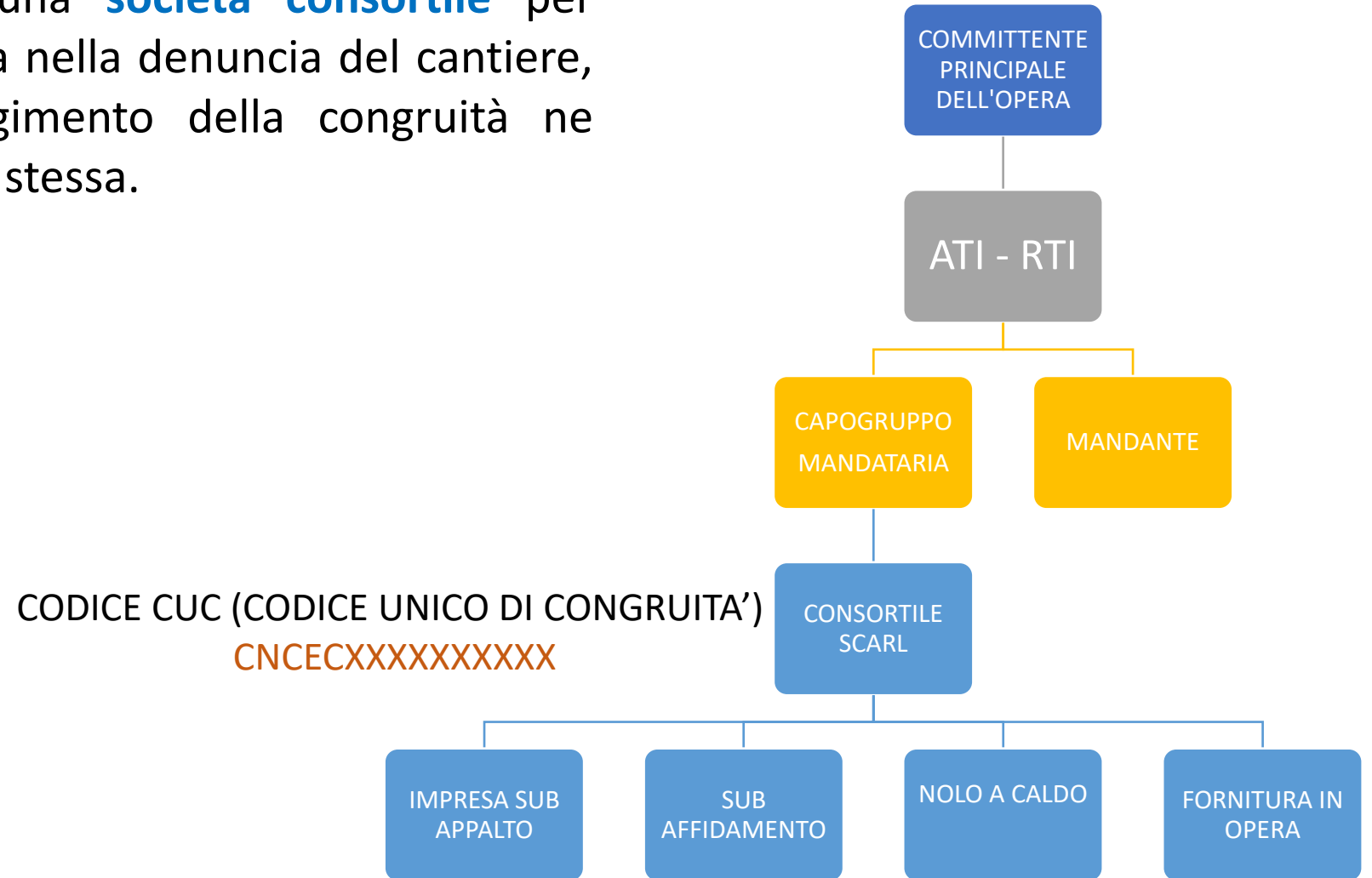

## DEFINIZIONE DI AFFIDATARIO DEI LAVORI (FAQ CNCE)

### ➤ APPALTATORE CONSORZIO STABILE

Nel caso in cui titolare del contratto di appalto con il committente sia un consorzio stabile sarò lui stesso il soggetto affidatario del contratto.

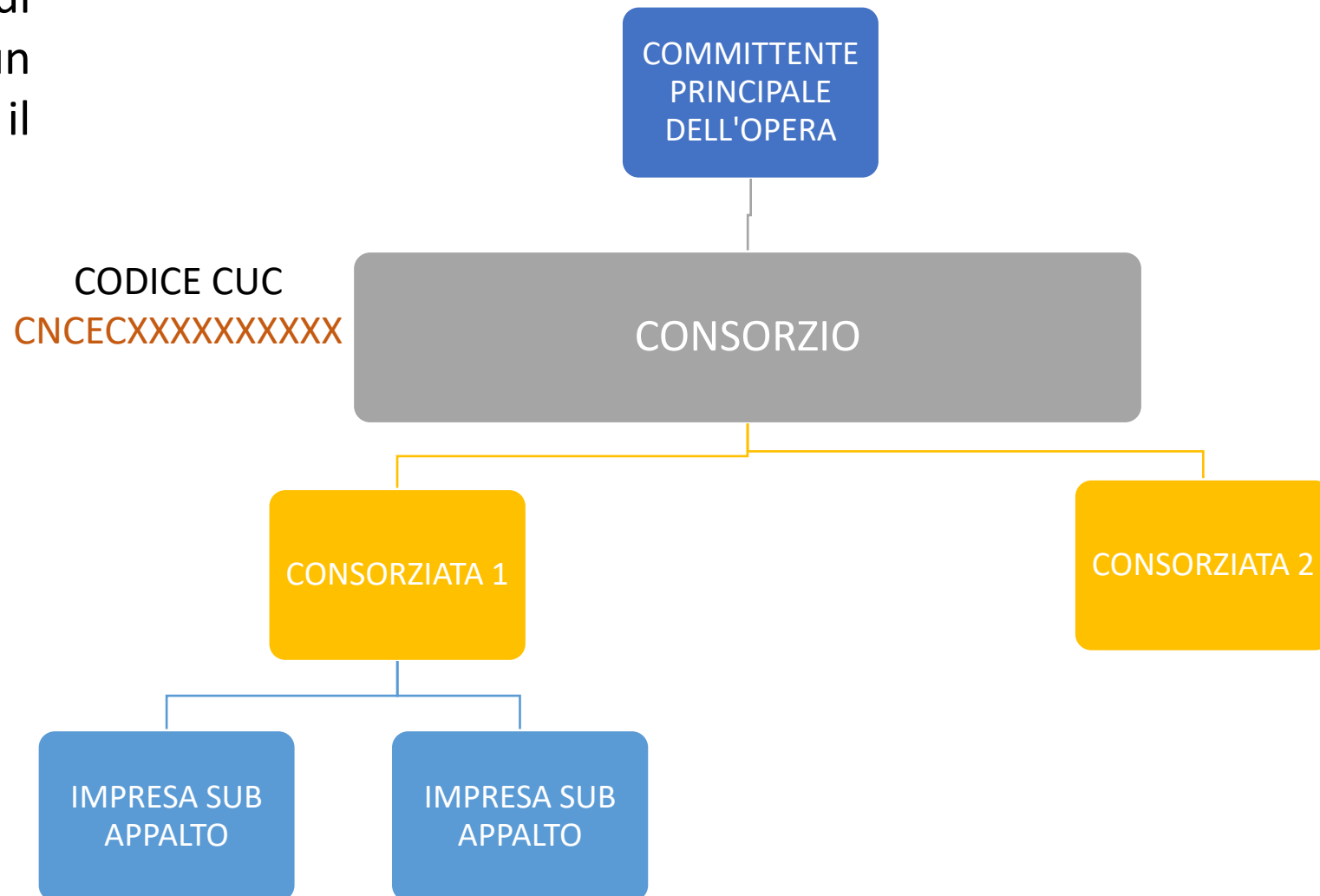

## DEFINIZIONE DI AFFIDATARIO DEI LAVORI (FAQ CNCE)

### ➤ APPALTATORE CONSORZIO EX ART. 45, LETT. B) E C) DEL D.LGS. N. 50/2016

Salvo il caso in cui i consorzi di cui alla fattispecie richiamate alle lett. b) e c) dell'art. 45 del D.Lgs. n. 50/2016 (consorzi tra società cooperative di produzione e lavoro e consorzi stabili) eseguano essi stessi i lavori oggetto del contratto d'appalto, nel caso in cui titolare del contratto di appalto sia un consorzio tra imprese che svolga la funzione di promuovere la partecipazione delle imprese aderenti agli appalti pubblici o privati, anche privo di personale deputato alla esecuzione dei lavori, **l'impresa affidataria è l'impresa consorziata assegnataria dei lavori oggetto del contratto di appalto individuata dal consorzio nell'atto di assegnazione dei lavori comunicato al committente o, in caso di pluralità di imprese consorziate assegnatarie di lavori, quella indicata nell'atto di assegnazione dei lavori come affidataria**, sempre che abbia espressamente accettato tale individuazione. Ai fini dell'individuazione dell'impresa affidataria, necessaria per il corretto inserimento del cantiere e per le conseguenze del caso in tema di congruità, la norma di cui sopra dovrà leggersi in combinato disposto con l'art. 48 , comma 7 (secondo periodo) del D.Lgs. n. 50/2016 (qualora il consorziato designato sia, a sua volta, un consorzio di cui all'articolo 45, comma 2, lettera b), è tenuto anch'esso a indicare, in sede di offerta, i consorziati per i quali concorre).

## TIPOLOGIA DI LAVORI/CONTRATTI (FAQ CNCE)

### ➤ ACCORDI QUADRO

Nella fase di avvio e nelle more di eventuali diverse indicazioni da parte degli organi istituzionali competenti, si dovrà procedere all'**inserimento dei singoli contratti applicativi sorti a valle dell'accordo quadro**.

Nei casi di accordi quadro stipulati anteriormente al 1° novembre, saranno comunque oggetto di congruità i **singoli contratti applicativi la cui denuncia di nuovo lavoro sia effettuata a partire dal 1° novembre 2021**.

Gli accordi quadro stipulati prima del 1° novembre 2021 e per i quali alla medesima data sia stata già effettuata un'unica DNL valevole per tutto l'accordo quadro, non sono soggetti alla verifica di congruità.

### ➤ LAVORI IN PROPRIO

I lavori in proprio svolti nell'ambito dell'esercizio dell'attività di impresa sono soggetti a congruità secondo i criteri applicati dal decreto ai lavori privati, pur coincidendo le figure del committente e dell'appaltatore.

Restano esclusi dalla verifica della congruità i lavori in economia svolti direttamente dai privati senza ricorso a imprese.

## MANODOPERA DEL CANTIERE

L'indicazione della manodopera effettuata nel cantiere riguarda:

- Personale dipendente dell'impresa.
- Titolare, soci, collaboratori.
- Lavoratori autonomi.
- Imprese edili di soli soci senza dipendenti.
- Altri costi di manodopera edile (es. noli a caldo).

### ORE DI LAVORO STRAORDINARIO

Le ore di straordinario possono concorrere nella misura in cui trattasi di ore eccedenti quelle previste contrattualmente e siano adeguatamente comprovate mediante idonea documentazione (ad esempio copia cedolini paga, dichiarazione della direzione dei lavori etc). **FAQ CNCE 10/11/2021**

### IMPRESE SUBAFFIDATARIE

Per ciascuna impresa affidataria, titolare del contratto di appalto, concorrerà al conteggio la manodopera edile relativa alle imprese subappaltatrici e ai lavoratori autonomi dalla stessa incaricati e indicati nel cantiere.

## MANODOPERA DEL CANTIERE (FAQ CNCE)

### ➤ CARICAMENTO ORE TITOLARE, SOCI, COLLABORATORI FAMILIARI, LAVORATORI AUTONOMI E IMPRESE EDILI DI SOLI SOCI SENZA DIPENDENTI

Ore del **titolare artigiano**, dei **soci**, dei **collaboratori familiari**

possono essere **indicate mensilmente nella denuncia MUT nell'apposita sezione**.

Stesse modalità di compilazione delle schede lavoratori:

1. indicarli sul cantiere di attività;
2. Indicare il numero di ore lavorate (max 173 mensili);
3. Il costo orario è calcolato convenzionalmente dal MUT facendo riferimento alla **retribuzione dell'operaio specializzato**

Ore **imprese edili di soli soci** senza dipendenti/**lavoratori autonomi**

Le imprese senza dipendenti possono registrarsi al portale CNCE\_EdilConnect e attribuire le ore lavorate direttamente nel sistema.

In alternativa, l'impresa affidataria può indicare in CNCE\_EdilConnect il valore del lavoro svolto dai predetti lavoratori autonomi e/o imprese senza dipendenti, allegando la documentazione (es. fattura) comprovante il costo di manodopera sostenuto, nella sezione «Documenti cantiere» dello specifico cantiere

# MUT – INSERIMENTO DELLA MANODOPERA NON DIPENDENTE (1)

Soci o Titolari, collab. Famil. - COGNOME NOME

Aggiungi

Soci o Titolari, collab. Famil.

Cantieri del Socio, collab.

Errori Scheda

Cognome

ROSSI

Nome

MARIO

Data di nascita

01/01/1975

Cod. Fiscale

RSSMRA75A01A182B

Tipo Socio, Collab.

3 - Collaboratore

Tot. Ore lavorate

Tot. impon. GNF lavorate

- 1 - Titolare
- 2 - Socio
- 3 - Collaboratore
- 4 - Lavoratore Autonomo

# MUT – INSEIRIMENTO DELLA MANODOPERA NON DIPENDENTE (2)

**mut<sup>4.0</sup>**  
CEALCOR\_001300 EDILSERVIZI SRL

CASSA EDILE DI ALESSANDRIA

Concludi e invia | Ricarica

Ditta: 00270 SASSONE COSTRUZIONI EDILI SRL | Tipo: Settembre 2021 | Aperta: 08/10/2021 15:30:27 | Scaricata: 11/10/2021 09:28:29

⚠ Codice Fiscale Lavoratore non dipendente iscritto CE errato

Soci o Titolari, collab. Famil. - ROSSI MARIO

Nuovo | Salva | Duplica | Elimina

Soci o Titolari, collab. Famil. | **Cantieri del Socio, collab.** | Errore Scheda

+ Aggiungi

Codice	Descrizione
1	002 184

Cantiere: 002 | Codice Cantiere: 184 | Descrizione Cantiere: MANUTENZIONI VARIE SALTUARIE

Ore Lavorate: 2,00 | Imponibile GNF Ore Lavorate: 21

Soci o Titolari, collab. Famil. | **ROSSI MARIO**

# MANODOPERA DEL CANTIERE – CORREZIONE ERRORI NEL CARICAMENTO DELLE ORE

## MUT DI CONGRUITA'

Fare richiesta via mail a [mut@cassaedilealessandria.it](mailto:mut@cassaedilealessandria.it) indicando le mensilità che si devono correggere

Dopo che la Cassa ha aperto la denuncia, il Consulente:

- viene avvisato con una mail
- dalla Gestione denunce trova la denuncia di congruità nelle denunce da compilare. Nel Tipo Denuncia è evidenziato «**Congruietà**».

Comunicati

Denunce Da Compilare    [Compila](#) [File Paghe](#) [Errori](#)

Data Apertura	Codice Ditta	Anno	Periodo	Denominazione	Tipo Denuncia
29/03/2022 14:56	000004	2022	Febbraio	I.S.G. S.R.L.	Congruietà
28/03/2022 11:55	035606	2021	Dicembre	SICOLI DANIELE	Congruietà
10/03/2022 12:16	10042406	2022	Gennaio	FAGGIAN SRL	Congruietà
10/03/2022 00:00	000004	2013	Gennaio	I.S.G. S.R.L.	Congruietà
09/03/2022 00:00	0005636	2012	Giugno	PALINGEO SRL	Congruietà
09/03/2022 00:00	0006541	2012	Settembre	LI GREGNI NAZARIO	Congruietà
08/03/2022 00:00	10042406	2021	Novembre	FAGGIAN SRL	Congruietà
11/02/2022 16:16	54289.00	2021	Novembre	VINCI SIRIO	Congruietà

Cliccando su [Compila](#) si apre la Gestione della denuncia di congruità appena creata.

# Gestione denuncia di congruità

Ditta  
Anno/Mese  
Errori  
Concludi la denuncia

Cantieri  
Progressivo  
Codice Univoco congruità  
Denominazione  
Stato

- Lavoratori  
- Soci/collab./titolari vengono esposte le ore :  
- Ordinarie  
- Festive  
e gli Imponibili:  
- GNF  
- Contributivo  
- Accantonamento GNF ed i relativi Totali

**Gestione Denuncia Congruità**

Ditta: 10042406 - Anno/Mese: 2022/01

Errori avvisi/bloccanti: 1 5 Errori Concludi

Cantieri

Progressivo	Codice univoco congruità	Denominazione	Stato
001	CNCEC9010045896	INTERVENTI DI EFFICIENZA ENERGETICA - SUPERB CNCEC9010045896	Attivo
002	CNCEC9010178925	INTERVENTI DI EFFICIENZA ENERGETICA - SUPERB CNCEC9010178925	Attivo
003	CNCEC9010047149	INTERVENTI DI EFFICIENZA ENERGETICA - SUPERB CNCEC9010047149	Attivo
004	CNCEC9010332376	INTERVENTI DI EFFICIENZA ENERGETICA - SUPERB CNCEC9010332376	Non rilevato
005	CNCEC9010332385	INTERVENTI DI EFFICIENZA ENERGETICA - SUPERB CNCEC9010332385	Non rilevato
006	CNCEC9010222795	LAVORI DI COSTRUZIONE DI UN EDIFICIO RESIDEN CNCEC9010222795	Non rilevato
007	CNCEC9010222802	LAVORI DI COSTRUZIONE DI UN EDIFICIO RESIDEN CNCEC9010222802	Non rilevato

Lavoratori Soci/Collab./Titolari

Lavoratori Del Cantiere **Aggiungi** **Modifica**

Cognome e nome	Codice fiscale	Ore ordinarie	Ore festività	Imponibili GNF	Imp. contributivo	Accantonam. GNF
CARLANA LUCA	CRLLCU66C29G224P	140,00	0,00	1.177,00	1.177,00	167,00
		140,00	0,00	1.177,00	1.177,00	167,00

# Gestione denuncia di congruità

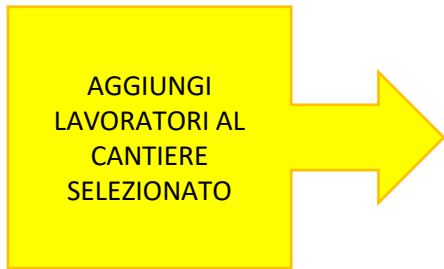

**Gestione Denuncia Congruità**  
Ditta: 10042406 - Anno/Mese: 2022/01

Cantieri

Progressivo	Codice univoco congruità	Denominazione
001	CNCEC9010045896	INTERVENTI DI EFFICIENZA ENERGETICA - SUPERB CNCEC9010045896
002	CNCEC9010178925	INTERVENTI DI EFFICIENZA ENERGETICA - SUPERB CNCEC9010178925
003	CNCEC9010047149	INTERVENTI DI EFFICIENZA ENERGETICA - SUPERB CNCEC9010047149
004	CNCEC9010332376	INTERVENTI DI EFFICIENZA ENERGETICA - SUPERB CNCEC9010332376
005	CNCEC9010332385	INTERVENTI DI EFFICIENZA ENERGETICA - SUPERB CNCEC9010332385
006	CNCEC9010222795	LAVORI DI COSTRUZIONE DI UN EDIFICIO - SUPERB CNCEC9010222795
007	CNCEC9010222802	LAVORI DI COSTRUZIONE DI UN EDIFICIO - SUPERB CNCEC9010222802

Lavoratori    Soci/Collab./Titolari

Lavoratori Del Cantiere    **Aggiunta**    **Modifica**

CARLANA LUCA  
RUFFA FRANCO

**Elenco lavoratori in denuncia**

Elenco  **Importa**

Seq.Riga	Cognome e nome	Codice fiscale
1	LEBA AGIM	LBEGMA70C06Z100X
2	RUFFA FRANCO	RFFFNC67A23G224D
3	LEBA VITOR	LBEVTR76L06Z100E
4	SORGATO ROBERTO	SRGRRT63E18L899N
5	CARLANA LUCA	CRLLCU66C23G224P

Dalla tab Lavoratori :

**Aggiunta**

**Importa**

abbino un lavoratore, presente nella denuncia originaria, al cantiere selezionato per poter poi variare le ore sul cantiere stesso.

## Gestione denuncia di congruità

Seleziono il cantiere

Progressivo	Codice univoco congruità	Denominazione
001	CNCEC9010045896	INTERVENTI DI EFFICIENZA ENERGETICA - SUPERB. CNCEC9010045896
002	CNCEC9010178925	INTERVENTI DI EFFICIENZA ENERGETICA - SUPERB. CNCEC9010045896
003	CNCEC9010047149	INTERVENTI DI EFFICIENZA ENERGETICA - SUPERB. CNCEC9010045896
004	CNCEC9010332376	INTERVENTI DI EFFICIENZA ENERGETICA - SUPERB. CNCEC9010045896
005	CNCEC9010332385	INTERVENTI DI EFFICIENZA ENERGETICA - SUPERB. CNCEC9010045896
006	CNCEC9010222795	LAVORI DI COSTRUZIONE DI UN EDIFICIO
007	CNCEC9010222802	LAVORI DI COSTRUZIONE DI UN EDIFICIO

### Modifica cantieri del lavoratore

Cognome e nome: CARLANA LUCA      Codice fiscale: CRLLCU66C23G224P

<b>Totale</b>				
Totale ore ordinarie	168,00	Totale imponib. GNF	1.547,00	
Totale ore festività	16,00	Totale imponib. contributivo	1.547,00	
		Totale accanton. GNF	220,00	

**Errori**

Avviso	Bloccanti
1	0

**Errori**

Cantieri Lavoratore      **Aggiunta**      **Elimina**      **Salva**

Codice Univoco Congruità	Descrizione	Stato	Ore ordinarie	Ore festività	Impon. GNF	Impon. contrib.	Accanton. GNF
CNCEC9010045896	INTERVENTI DI EFFICIENZ...	Attivo	140,00	0,00	1.177,00	1.177,00	167,00
CNCEC9010332385	INTERVENTI DI EFFICIENZ...	Non rilevato	5,00	8,00	109,00	109,00	15,00
CNCEC9010178925	INTERVENTI DI EFFICIENZ...	Attivo	3,00	0,00	25,00	25,00	4,00
			<b>168,00</b>	<b>16,00</b>	<b>1.546,00</b>	<b>1.546,00</b>	<b>220,00</b>

Cog	Ore ordinarie	Imponibile GNF	Imponib. contributivo	Accanton. GNF
RUFFA FRANCO				
SORGATO ROBERTO				
CARLANA LUCA	140,00	1.177,00	1.177,00	167,00

Modifica :  
per variare le ore sul  
cantiere  
per  
aggiungere/eliminare  
cantieri

Dalla tab Lavoratori :

**Modifica**

vado in Modifica dei cantieri del lavoratore per poter variare le ore sul cantiere selezionato.

## Modifica Cantieri del lavoratore: Modifica

Questa maschera è IL «CUORE»  
della denuncia di congruità

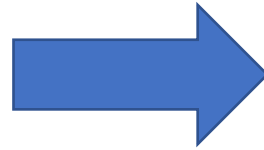

**Modificare le ore**  
**Eliminare CANTIERI**  
**(Aggiungere CANTIERI )**

**Salvare la scheda**

**Consultare Errori**

**Modifica cantieri del lavoratore** ✕

Cognome e nome  Codice fiscale

**Totali**

Totale ore ordinarie	<input type="text" value="168,00"/>	Totale imponib. GNF	<input type="text" value="1.547,00"/>
Totale ore festività	<input type="text" value="16,00"/>	Totale imponib. contributivo	<input type="text" value="1.547,00"/>
		Totale accanton. GNF	<input type="text" value="220,00"/>

**Errori**

Avviso	<input type="text" value="0"/>	Bloccanti	<input type="text" value="0"/>
--------	--------------------------------	-----------	--------------------------------

Cantieri Lavoratore ✕

Codice Univoco Congruità	Descrizione	Stato	Ore ordinarie	Ore festività	Impon. GNF	Impon. contrib.	Accanton. GNF
CNCEC9010332385	INTERVENTI DI EFFICIENZ...	Non rilevato	168,00	16,00	1.547,00	1.547,00	220,00
CNCEC9010045896	INTERVENTI DI EFFICIENZ...	Attivo	0,00	0,00	0,00	0,00	0,00

**168,00**   **16,00**   **1.547,00**   **1.547,00**   **220,00**

Ore ordinarie	<input type="text" value="0,00"/>	Imponibile GNF	<input type="text" value="0,00"/>	Accanton. GNF	<input type="text" value="0,00"/>
Ore festività	<input type="text" value="0,00"/>	Imponib. contributivo	<input type="text" value="0,00"/>		

La Videata può essere divisa in tre parti ideali che ora andiamo ad analizzare in dettaglio:

1. Totali ore e imponibili del lavoratore
2. Cantieri dal lavoratore
3. Pannello di gestione delle ore

## Modifica Cantieri del lavoratore: Totali e Cantieri

1. Dati Riepilogativi :
- Totale ore
  - Totale imponibile GNF
  - Totale imponibile contributivo
  - Totale accantonamento

NB  
I Totali devono rimanere invariati: viene effettuato il controllo della quadratura

2. Dati del dettaglio dei singoli cantieri abbinati al lavoratore

### Modifica cantieri del lavoratore

Cognome e nome  Codice fiscale

Totali		Errori	
Totale ore ordinarie	<input type="text" value="168,00"/>	Awiso	<input type="text" value="0"/>
Totale ore festività	<input type="text" value="16,00"/>	Bloccanti	<input type="text" value="0"/>
Totale imponib. GNF	<input type="text" value="1.547,00"/>	<input type="button" value="Errori"/>	
Totale imponib. contributivo	<input type="text" value="1.547,00"/>		
Totale accanton. GNF	<input type="text" value="220,00"/>		

Cantieri Lavoratore

Codice Univoco Congruità	Descrizione	Stato	Ore ordinarie	Ore festività	Impon. GNF	Impon. contrib.	Accanton. GNF
CNCEC9010332385	INTERVENTI DI EFFICIENZ...	Non rilevato	168,00	16,00	1.547,00	1.547,00	220,00
CNCEC9010045896	INTERVENTI DI EFFICIENZ...	Attivo	0,00	0,00	0,00	0,00	0,00
			<b>168,00</b>	<b>16,00</b>	<b>1.547,00</b>	<b>1.547,00</b>	<b>220,00</b>

## Modifica Cantieri del lavoratore : Dettaglio Ore

3. Pannello di gestione delle Ore lavorate e festive

Dopo aver selezionato il Cantiere dal pannello effettuo la variazione delle ore sul cantiere

NB . Gli imponibili e l'accantonamento vengono calcolati salvando la scheda se previsto dalle Regole MUT della Cassa

Codice Univoco Congruità	Descrizione	Stato	Ore ordinarie	Ore festività	Impon. GNF	Impon. contrib.	Accanton. GNF
CNCEC9010332385	INTERVENTI DI EFFICIENZ...	Non rilevato	100,00	16,00			
CNCEC9010045896	INTERVENTI DI EFFICIENZ...	Attivo	68,00	0,00	0,00	0,00	0,00
			<b>168,00</b>	<b>16,00</b>	<b>0,00</b>	<b>0,00</b>	<b>0,00</b>
Ore ordinarie	68,00	Imponibile GNF	0,00	Accanton. GNF	0,00		
Ore festività	0,00	Imponib. contributivo	0,00				

Codice Univoco Congruità	Descrizione	Stato	Ore ordinarie	Ore festività	Impon. GNF	Impon. contrib.	Accanton. GNF
CNCEC9010332385	INTERVENTI DI EFFICIENZ...	Non rilevato	100,00	16,00	975,00	975,00	138,00
CNCEC9010045896	INTERVENTI DI EFFICIENZ...	Attivo	68,00	0,00	572,00	572,00	81,00
			<b>168,00</b>	<b>16,00</b>	<b>1.547,00</b>	<b>1.547,00</b>	<b>219,00</b>

# Modifica Cantieri del lavoratore: Salva

- Dopo che ho variato le ore sul cantiere di quel lavoratore devo confermare le modifiche apportate con il tasto

Salva

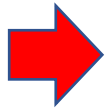

- Il salvataggio comporta il ricalcolo della quadratura e nel caso sia difforme dalla denuncia originaria viene disposto **un ALERT:**  
**Attenzione: Errori di quadratura**

Messaggio

⚠ Attenzione: Errori di quadratura:

Il totale ore ordinarie 169 è diverso dal totale dichiarato in denuncia 168

Il totale ore festività 15 è diverso dal totale dichiarato in denuncia 16

OK

- Se non ci sono errori di quadratura il salvataggio esegue i controlli previsti dalle Regole MUT della Cassa, nel caso i controlli diano Errori Bloccanti l'utente viene avvisato dalla messaggistica:

Messaggio

⚠ Salvataggio eseguito con esisto errori bloccanti

OK

**Errori**

Avviso	Bloccanti
0	2

Errori

**Errori compilazione** ✕

Cognome e nome SORGATO ROBERTO Codice fiscale SRGRRT63E18L899N

Errori: Riga 1 di 2 🔍

Esito	Codice errore	Riferimento	Sezione	Nome campo	Valore
Bloccante	ER6.7.1	SORGATO ROBERTO - Sched...	Elenco dei lavoratori occu...	Accantonamento GNF	138
Bloccante	ER3.396.1	SORGATO ROBERTO	Elenco dei lavoratori occu...	Tot. Imp. GNF Cantieri	SRGRRT63E18...

Messaggio

Accantonamento GNF <-> dal 14,20% dell'Imponibile GNF calcolato: 142

## Elimina Cantieri del lavoratore

Elimina

Cantieri Lavoratore ✕ Aggiunta Elimina Salva

Codice Univoco Congruità	Descrizione	Stato	Ore ordinarie	Ore festività	Impon. GNF	Impon. contrib.	Accanton. GNF
CNCEC9010332385	INTERVENTI DI EFFICIENZ...	Non rilevato	100,00	16,00	975,00	975,00	138,00
CNCEC9010045896	INTERVENTI DI EFFICIENZ...	Attivo	68,00	0,00	572,00	572,00	81,00
CNCEC9010222795	LAVORI DI COSTRUZIONE ...	Non rilevato					
			168,00	16,00	1.547,00	1.547,00	219,00

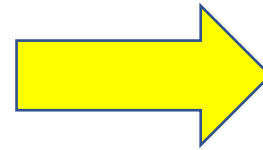

- Da Modifica Cantieri con la funzione Elimina **posso «dissociare» il cantiere dal quel lavoratore. Non lo elimino dalla denuncia.**
- Viene richiesta la conferma della eliminazione, eventualmente con Aggiunta posso riassociare il cantiere alla manodopera relativa

**N.B.**

*Non si può eliminare in nessun modo un cantiere se ha questi due stati:*

- *Concluso con attestazione di congruità negativa*
- *Concluso con attestazione di congruità positiva.*

## Aggiunta: Importa Cantieri del lavoratore

Aggiunta

- Da Modifica Cantieri con la funzione Aggiunta **posso «associare» al lavoratore un nuovo cantiere oltre a quelli presenti nella griglia.** E' una funzione ulteriore oltre a quella illustrata in precedenza di Aggiunta lavoratore sul cantiere.

Cantieri Lavoratore X

Aggiunta Elimina Salva

Codice Univoco Congruita	Descrizione	Stato	Ore ordinarie	Ore festività	Impon. GfF	Impon. contrib.	Accanton. GfF
CNCEC9010332385	INTERVENTI DI EFFICIENZ...	Non rilevato	100,00	16,00	975,00	975,00	138,00
CNCEC9010045696	INTERVENTI DI EFFICIENZ...	Attivo	68,00	0,00	572,00	572,00	81,00
CNCEC9010222795	LAVORI DI COSTRUZIONE	Non rilevato					
			168,00	16,00	1.547,00	1.547,00	219,00

Importa

Cantieri Denuncia << < > >>

Importa

Codice univoco congruita cantiere	Denominazione Cantiere	Stato Cantiere
CNCE00000084210	CANTIERE TEST PER PROVA DNL SALVAT...	Non rilevato
CNCE00000089268	PROVA INSERIMENTO APPALTO	Non rilevato
CNCE00000090142	EDIFICAZIONE MURO PERIMETRALE	Non rilevato
CNCE00000136457	TEST INSERIMENTO DNL	Non rilevato
CNCEC99000000052	RISTRUTTURAZIONE CASA	Non rilevato
CNCE00000136515	FORNITURA E POSA PILASTRI IN CA PREF...	Non rilevato
		Non rilevato

# Soci/collaboratori/titolari

**Nuovo**

Con il tasto **Nuovo** posso aggiungere nuovi soci non presenti nella denuncia originaria (NB. Differenza con i lavoratori dipendenti)

Nuovo Socio/Collab./Titolare Chiudi Conferma

Cognome

Nome

Codice fiscale

Data di nascita  Tipo

Le funzioni di **Aggiungi** e **Modifica** sono le medesime illustrate per i lavoratori dipendenti.

Lavoratori **Soci/Collab./Titolari**

Soci/Collab./Titolari Del Cantiere Nuovo Aggiungi Modifica

Cognome e nome	Codice fiscale	Ore Ordinarie	Imponibile GNF
VERDI MARIO	VRDMRA98A01H620F	100.00	1.107,00

## Concludi e Invia

Dopo che ha terminato la denuncia di congruità e salvato i dati variati nel cantiere, il consulente, dalla videata iniziale Gestione denuncia di congruità, può:

- Visualizzare gli eventuali Errori di Avviso e Bloccanti dell'intera denuncia

Errori avviso/bloccanti 0 0 Errori

Concludi

### Conclude e Inviare la denuncia

**NB. Denuncia diventa TRASMESSA:**

- Non può più essere MODIFICATA DAL CONSULENTE;
- Viene INVIATA a CNCE Edilconnect;

**NB. Le Denunce di Congruità non entrano nei flussi ordinari di esportazione; nei prossimi giorni forniremo le istruzioni per un tracciato ad hoc.**

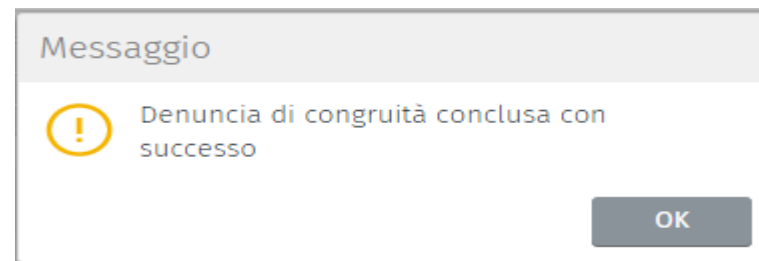

## Denuncia di congruità TRASMESSA

Situazione Denunce

la Denuncia di Congruità è presente nelle denunce nello stato di Trasmessa.

Anno	Mese	Tipo	Codice Ditta	Denominazione	Stato Denuncia	Stato Intermedio
2022	Gennaio	Congruità	10042406	FAGGIAN SRL	Trasmessa	
2022	Gennaio	Congruità	10042406	FAGGIAN SRL	Trasmessa	
2022	Gennaio	Base	010963	DITTA DI PROVA SOSTITUTIVA	Trasmessa	
2022	Gennaio	Congruità	10042406	FAGGIAN SRL	Trasmessa	
2022	Gennaio	Base	10042406	FAGGIAN SRL	Trasmessa	

# FAQ CNCE DEL 10/11/2021

## ➤ SE L'IMPRESA AFFIDATARIA NON HA ANCORA CARICATO IL CANTIERE

Nel caso di ritardo nell'inserimento del cantiere da parte dell'impresa affidataria, il subappaltatore può inserire il cantiere (dichiarando di essere subappaltatore) per poi unificarlo a quello inserito successivamente dall'affidataria.

In fase di verifica della congruità, l'unificazione può essere disposta solo dall'operatore Cassa Edile.

Per unificare due cantieri, premere il pulsante "Unifica cantiere" in basso nella pagina. L'unificazione può essere effettuata solo dall'impresa principale del cantiere che verrà eliminato e l'impresa deve essere presente in entrambi i cantieri

### Azioni cantiere

#### Unificazione cantiere

**Informazioni** Se il cantiere è un duplicato, cliccare sul pulsante seguente per unificarlo a un cantiere esistente. Per potere unificare due cantieri è necessario che l'impresa sia presente in entrambi i cantieri.

 Unifica cantiere

#### Eliminazione cantiere

**Informazioni** Per eliminare il cantiere, cliccare sul pulsante seguente. Non è possibile eliminare un cantiere per cui sia stata denunciata manodopera. In questo caso unificare il cantiere ad un altro cantiere esistente per trasferire la manodopera.

 Elimina cantiere

# CNCE\_EDILCONNECT – PAGINA DEL CANTIERE

CNCE EdilConnect

AREA UTENTE   RICERCA CANTIERI   ASSISTENZA   [PROFILO UTENTE](#)   ESCI

IMPRESA   [CANTIERI](#)   [CANTIERE](#)   Area utente / Gestione cantieri / Cantiere CNCEC5010010148

**Avviso:** non sono indicati subappalti nel cantiere. Se sono presenti altre imprese, aggiungerle con il pulsante "Aggiungi impresa".

### CANTIERE CNCEC5010010148

PIAZZA DUOMO 1, 20131 MILANO (MI) - 01/06/2021 - 05/11/2021

[AGGIORNA PAGINA](#)

[Modifica cantiere](#) ↔ [Aggiungi impresa](#) [Aggiungi persona](#) ↔ [Invia DNL](#) ↔ [Sospendi cantiere](#) [Elimina cantiere](#)

**RIEPILOGO CANTIERE**

- DATI CANTIERE
- IMPRESA (1)
- DOCUMENTI CANTIERE (0)
- CONTATORE DI CONGRUITÀ

Avvisi, informazioni e contatore di congruità

**Avviso** Denuncia di nuovo lavoro non inviata. Inserire eventuali subappaltatori con il pulsante "Aggiungi impresa" e premere il pulsante "Invia DNL" per confermare.

0%   0%

Contatore congruità teorico 2021-05   Contatore congruità effettivo 2021-05

**informazione** La manodopera registrata nel cantiere fino al mese 2021-05 risulta in linea con quella teorica calcolata per il periodo.

## CNCE\_EDILCONNECT – PAGINA DEL CANTIERE - SOTTOSCHEDA «IMPRESE»

### Scheda “Imprese”

La scheda contiene l’elenco delle imprese presenti nel cantiere. L’appaltatore, visualizza tutte le imprese presenti nel cantiere. Nella riga di ogni impresa, tranne per quella principale e quella dell’utente corrente, sono presenti due pulsanti:

- “**Modifica**”: consente di variare i dati indicati per l’impresa.
- “**Elimina**”: consente di rimuovere l’impresa dal cantiere. Non è possibile rimuovere imprese se hanno indicato manodopera nel cantiere.

RIEPILOGO CANTIERE

DATI CANTIERE (3 NOTE)

**IMPRESE (2)**

DOCUMENTI CANTIERE (4)

CONTATORE DI CONGRUITÀ

Imprese presenti nel cantiere

Informazione

Nella tabella seguente sono indicate le imprese presenti nel cantiere. Se l’utente corrente è un subappaltatore vengono visualizzate solo le imprese inserite nel cantiere dall’impresa e non quelle presenti nell’intero cantiere.

Ragione sociale	Importi	Date Presenza	Azioni
IMPIRESA S.p.A. Impresa principale	Totale: € 291.000 Edile: € 290.000	-	
TECHNO Subappalto	Totale: € 10.000 Edile: € 10.000	01/01/2019 - 21/12/2022	Modifica Elimina

## CNCE\_EDILCONNECT – PAGINA DEL CANTIERE - SOTTOSCHEDA «DOCUMENTI»

E' possibile allegare :

1. documenti a comprova di costi di manodopera aggiuntiva (nella prima lista della pagina);
2. altra documentazione non comprovante costi di manodopera aggiuntiva, come ad esempio dichiarazioni a giustificazione del mancato raggiungimento della congruità (nella seconda lista della pagina).

### Importante:

Se il documento è un “documento di congruità”, gli importi vengono attribuiti alla manodopera complessiva dichiarata dall’impresa e vengono aggiornati generalmente entro pochi minuti.

L’aggiornamento può comunque richiedere fino a 24 ore.

I documenti comprovanti importi aggiuntivi di manodopera sono verificati dagli operatori della Cassa in sede di verifica della congruità e possono essere considerati validi o meno, in base ai dati indicati.

The main content area features two tables. The first table, titled 'Documenti congruità (1 documenti)', includes an 'Informazioni' box stating: 'Nella tabella seguente sono contenuti i documenti inseriti dall'impresa per assegnare al cantiere importi aggiuntivi di manodopera oltre a quelli denunciati alle Casse Edili. + Aggiungi documento congruità'. The table below has the following data:

Data inserimento	Periodo competenza	Importo congruità	Descrizione	Azioni
19/06/2021	201905	€ 12.000,00	DOC 1	Visualizza Modifica Elimina
Totale		€ 12.000,00		

Below the table are pagination controls: 'Pagina precedente', a button with '1', and 'Pagina successiva'.

The second table, titled 'Documenti cantiere (1 documenti)', includes an 'Informazioni' box stating: 'Nella tabella seguente sono contenuti i documenti inseriti dall'impresa per sua utilità. I documenti inseriti non vengono considerati ai fini della verifica di congruità. + Aggiungi documento cantiere'. The table below has the following data:

Data inserimento	Descrizione	Azioni
19/06/2021	doc 1	Visualizza Modifica Elimina

Below this table are also pagination controls: 'Pagina precedente', a button with '1', and 'Pagina successiva'.

# CNCE\_EDILCONNECT – PAGINA DEL CANTIERE - CONTATORE DI CONGRUITA'

## Grafico andamento mensile

Andamento del contatore di congruità teorico (calcolato ipotizzando una distribuzione uniforme della manodopera per la durata del cantiere) e quello effettivo

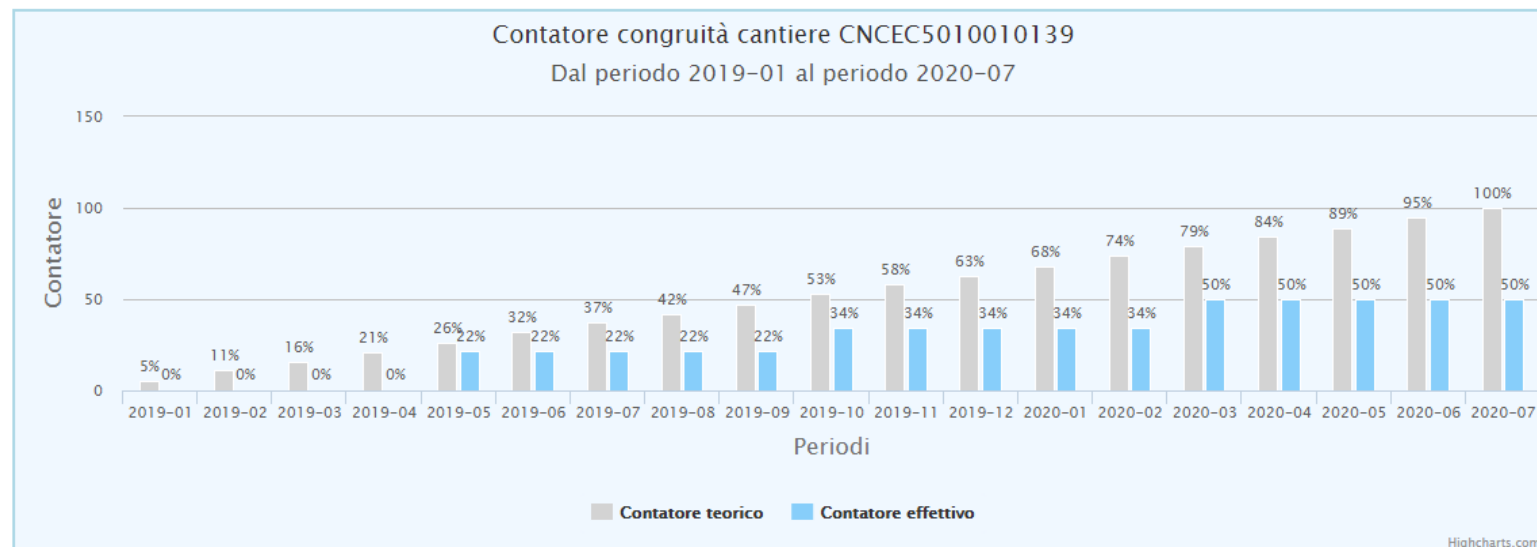

## CNCE\_EDILCONNECT – PAGINA DEL CANTIERE – CONTATORE DI CONGRUITA'

### Dettaglio mensile

In ogni riga è possibile visualizzare l'andamento in valore numerico e percentuale del contatore di congruità teorico, confrontato con l'andamento dell'importo e percentuale effettivi. La riga corrispondente al periodo di elaborazione corrente, che corrisponde sempre al mese antecedente alla data di consultazione, è evidenziata in colore grigio scuro. Il colore del testo delle ultima due colonne evidenzia se gli importi registrati sono congruenti con il contatore di congruità (colore verde) o no (colore arancione).

Periodo competenza	Importo teorico	Percentuale teorica	Importo effettivo	Percentuale effettiva
2021-02	€ 2.676,10	9%	€ 5.390,00	19%
2021-03	€ 5.352,20	18%	€ 14.187,50	48%
2021-04	€ 8.028,30	27%	€ 17.580,00	60%
2021-05	€ 10.704,40	36%	€ 17.580,00	60%
2021-06	€ 13.380,50	45%	€ 17.580,00	60%
2021-07	€ 16.056,60	55%	€ 17.580,00	60%
2021-08	€ 18.732,70	64%	€ 17.580,00	60%
2021-09	€ 21.408,80	73%	€ 17.580,00	60%
2021-10	€ 24.084,90	82%	€ 17.580,00	60%
2021-11	€ 26.761,00	91%	€ 17.580,00	60%
2021-12	€ 29.437,10	100%	€ 17.580,00	60%
<b>Totale</b>	<b>€ 29.437,10</b>	<b>100%</b>	<b>€ 17.580,00</b>	<b>60%</b>

## CNCE\_EDILCONNECT – PAGINA DEL CANTIERE - VISUALIZZA MANODOPERA DENUNCIATA

Cliccando sul pulsante “**Visualizza manodopera denunciata**” nella pagina del cantiere, è possibile visualizzare il dettaglio della manodopera denunciata da ogni impresa presente nel cantiere.

Nella lista, **per ogni periodo di denuncia e per ogni impresa**, è indicata la Cassa Edile a cui è stata inviata la denuncia (se si tratta di importi denunciati a una Cassa Edile) e i seguenti importi:

- **Imponibile denuncia**
- **Manodopera denuncia**
- **Imponibile forfait**
- **Manodopera forfait**
- **Altri importi**

PDF Excel

Inserire il testo per filtrare i totali:

Impresa	Periodo	Denuncia	Imponibile denuncia	Manodopera denuncia	Imponibile forfait	Manodopera forfait	Altri importi	Totale
IMPRESA DENUNCIANTE Codice Fiscale: 01701200112	2021-02	Cassa Edile	2.156	5.390	0	0	0	5.390
IMPRESA DENUNCIANTE Codice Fiscale: 01701500143	2021-03	Cassa Edile	3.519	8.798	0	0	0	8.798
IMPRESA DENUNCIANTE Codice Fiscale: 01701500143	2021-04	Cassa Edile	1.357	3.392	0	0	0	3.392
<b>Totale</b>			<b>7.032</b>	<b>17.580</b>	<b>0</b>	<b>0</b>	<b>0</b>	<b>17.580</b>

Righe da 1 a 3 di 3 totali

Pagina precedente **1** Pagina successiva

# RICHIESTA ATTESTAZIONE DI CONGRUITÀ

- La richiesta può essere effettuata [solo sul portale CNCE\\_EdilConnect:](#)

**[www.congruitanazionale.it](http://www.congruitanazionale.it)**

➤ **CHI PUO' FARE LA RICHIESTA:**

- Impresa affidataria: dall'area riservata di CNCE\_EdilConnect.
- Delegato o committente: dalla homepage del portale, attraverso l'indicazione del «codice univoco di congruità» del cantiere e del «codice di autorizzazione» visualizzabile solo dall'impresa principale e dall'operatore della Cassa.

➤ **QUANDO SI PUO' FARE LA RICHIESTA:**

▶ Se il **cantiere** è **congruo**: la richiesta è abilitata dalla data di conclusione.

▶ Se il **cantiere non** è **congruo** ma non è ancora scaduto l'ultimo periodo di denuncia: la richiesta è inibita.

▶ Se il **cantiere non** è **congruo** ed è scaduto l'ultimo periodo di denuncia: la richiesta è abilitata solo dopo avere definito il «piano di regolarizzazione».

▶ *L'operatore della Cassa ha la possibilità di fornire i codici per la richiesta di attestazione in qualsiasi momento, senza quindi i vincoli predefiniti.*

*L'eventuale richiesta dei codici deve essere inviata alla mail [coordinamento@cassaedilealessandria.it](mailto:coordinamento@cassaedilealessandria.it)*

# MOMENTO A PARTIRE DAL QUALE FARE RICHIESTA DELL'ATTESTAZIONE

In generale, la possibilità di richiedere l'attestazione viene abilitata a partire dal giorno della data di conclusione indicata per il cantiere

Stato del cantiere	Data richiesta	Impresa	Operatore Cassa
Cantiere congruo	Prima della data di conclusione	No	Sì
	Dopo la data di conclusione	Sì	Sì
Cantiere non congruo	Prima della data di conclusione	No	Sì
	Dopo la data di conclusione ma prima della scadenza dell'ultimo versamento	No	Sì
	Dopo la scadenza dell'ultimo versamento	Sì	Sì

In caso di necessità di richiedere l'attestazione di congruità prima della conclusione cantiere o della scadenza dell'ultimo versamento, scrivere una mail di richiesta a: [coordinamento@cassaedilealessandria.it](mailto:coordinamento@cassaedilealessandria.it)

## **CANTIERI SUPERBONUS IN SCADENZA AL 31/12/2022**

### **FAQ CNCE n. 18 del 17/12/2021**

Ai fini del rilascio della congruità come si gestisce la verifica dell'ultimo versamento non scaduto?

Ai fini del rilascio della congruità , in deroga alle ordinarie procedure riferite alla regolarizzazione in materia di DOL, anche l'importo delle denunce non scadute, necessario al raggiungimento delle percentuali fissate, dovrà essere correttamente versato.

# PROCEDURA DI RICHIESTA DELL'ATTESTAZIONE DI CONGRUITA'

WWW.CONGRUITANAZIONALE.IT

## ➤ RICHIESTA DA PARTE DELL'IMPRESA

E' necessaria la registrazione al sito

Accedere alla pagina del cantiere per il quale si desidera chiedere l'attestazione di congruità

Cliccare su «**Richiedi attestazione di congruità**»

# PROCEDURA DI RICHIESTA DELL'ATTESTAZIONE DI CONGRUITA'

WWW.CONGRUITANAZIONALE.IT

## ➤ RICHIESTA DA PARTE DI UN DELEGATO

Non è necessaria la registrazione al sito

CNCE EdilConnect

HOME REGISTRAZIONE GUIDE E ASSISTENZA

**CNCE EDILCONNECT**  
SISTEMA NAZIONALE EDILE PER LA VERIFICA DELLA CONGRUITÀ DELLA MANODOPERA NEI CANTIERI

Accedi a CNCE EdilConnect

Login (Partita IVA dello Studio o dell'impresa)

Password scelta durante la registrazione

Password dimenticate?  
Nuovo utente? Registrati

ACCEDI A CNCE EDILCONNECT

Come funziona la verifica di congruità?

Prima di iniziare visualizza il tour guidato, oppure consulta la guida.

Testa il simulatore di congruità

Richiedi attestazione di congruità Verifica attestazione di congruità

Cliccare su «**Richiedi attestazione di congruità**»

N.B. è necessario farsi dare dall'impresa o dalla Cassa Edile il:

1. **codice univoco di congruità**
2. **codice di autorizzazione**

## ➤ RICHIESTA DA PARTE DI UN DELEGATO

La prima pagina della richiesta richiede il «codice univoco di congruità» del cantiere e il «codice di autorizzazione».

CNCE EdilConnect HOME REGISTRAZIONE GUIDE E ASSISTENZA

### RICHIESTA ATTESTAZIONE DI CONGRUITÀ

Richiesta attestazione di congruità

**Informazioni** Per richiedere l'attestazione di congruità indicare di seguito il "codice univoco di congruità" del cantiere e il "codice di autorizzazione". I codici possono essere richiesti all'impresa principale del cantiere. Nel caso non sia possibile ottenere i codici dall'impresa, contattare la Cassa Edile/Edilcassa competente per il territorio del cantiere e richiedere il rilascio dei codici.

Codice univoco di congruità\*: .

Codice di autorizzazione\*:

Verifica utente

Non sono un robot  reCAPTCHA  
Privacy - Termini

**INVIA RICHIESTA**

➤ RICHIESTA DA PARTE DI UN DELEGATO

- Tutti i dati della richiesta disponibili in CNCE\_EdilConnect vengono precompilati.
- Il compilatore ha la possibilità di modificare i dati di «importo complessivo» e «importo lavori edili» se non corrispondono a quelli del contratto.

CNCE EdilConnect HOME REGISTRAZIONE GUIDE E ASSISTENZA

### RICHIESTA ATTESTAZIONE DI CONGRUITÀ CANTIERE CNCEC [REDACTED]

**Dati richiedente**

**Informazioni** Inserire i dati del richiedente del rilascio dell'attestazione di congruità. Indicare almeno uno tra indirizzo email e PEC.

Nome\*:

Cognome\*:

Codice Fiscale\*:

Email:

PEC:

**Importi del cantiere**

**Informazioni** Verificare che gli importi del contratto corrispondano a quelli indicati dall'impresa e riportati di seguito. Nel caso fossero differenti, indicare gli importi effettivi.

Importo complessivo\*:

Importo lavori edili\*:

**Richiesta**

## ➤ RICHIESTA DA PARTE DI UN DELEGATO

L'impresa può vedere il **codice univoco di congruità** e il **codice di autorizzazione**, accedendo alla **pagina del cantiere**

CNCE EdilConnect

AREA UTENTE RICERCA CANTIERI ASSISTENZA PROFILO UTENTE ESCI

IMPRESA EDILE SRL Area utente: / Gestione cantieri / Cantiere CNCEC5010013649

**CANTIERE CNCEC5010013649**  
PIAZZA LIBERTA' 1, 21100 VARESE (VA) - 01/02/2021 - 27/08/2021  
AGGIORNA PAGINA

Richiesta attestazione di congruità

**Informazioni** Il cantiere ha raggiunto la data di conclusione indicata. Se si desidera prorogarlo, premere il pulsante "Modifica cantiere" per aggiornare la data di conclusione, altrimenti è possibile procedere alla richiesta di rilascio dell'attestazione di congruità.

Richiedi attestazione di congruità

**Richiesta delegata** Se si desidera che la richiesta venga effettuata da un delegato dell'impresa o da un altro soggetto (es. committente) è necessario trasmettere il "codice univoco di congruità" e il "codice di autorizzazione". Cliccare sul pulsante di seguito per visualizzarne i codici.

Visualizza codici per richiedere l'attestazione di congruità

Accedere alla pagina del cantiere per il quale si desidera visualizzare i codici

Cliccare su «**Visualizza codici per richiedere l'attestazione di congruità**»

# MESSAGGIO DI VISUALIZZAZIONE DEI CODICI

**CNCE EdilConnect**

PROFILO UTENTE ESCI

IMPRESA EDILE SRL

Avviso: non sono

Richiesta attestato di congruità

Informazioni Il cantiere ha raggiunto la data di conclusione indicata. Se è stato prorogato, premere il pulsante "Modifica cantiere" per aggiornare la data di conclusione, altrimenti è possibile richiedere il rilascio dell'attestazione di congruità.

Richiedi attestato di congruità

Richiesta delegato Se si desidera che la richiesta venga effettuata da un delegato dell'impresa o da un altro soggetto (es. committente) è necessario trasmettergli il "codice univoco di congruità" e il "codice di autorizzazione". Cliccare sul pulsante di seguito per visualizzare i codici.

Visualizza codici per richiedere l'attestato di congruità

**Codici per richiesta attestato di congruità del delegato**

Per richiedere l'attestato di congruità, il delegato dell'impresa deve accedere al sito [www.congruitanazionale.it](http://www.congruitanazionale.it) e premere il pulsante "Richiedi attestazione di congruità", nella homepage del sito, indicando i codici seguenti:

Codice univoco di congruità cantiere: **CNCEC** [REDACTED]

Codice di autorizzazione: **SJ40M36CLJ40VNE**

CHIUDI

## ➤ VERIFICA AUTENTICITA' ATTESTAZIONE DI CONGRUITA'

Cliccando nella home page il pulsante «verifica attestazione di congruità» e indicando il «codice univoco di congruità» del cantiere e il «codice di autorizzazione», è possibile **scaricare una copia** dell'attestazione di congruità e **verificarne l'autenticità**.

il «codice univoco di congruità» del cantiere e il «codice di autorizzazione», che consentono di verificare l'autenticità del documento, sono riportati all'interno dell'attestazione di congruità.

# CANTIERE NON CONGRUO

- L'impresa DEVE inserire una **PRATICA DI REGOLARIZZAZIONE** prima della richiesta dell'attestazione di congruità

Premendo il pulsante “**Imposta piano di regolarizzazione**”, viene visualizzata la procedura guidata di definizione del piano di regolarizzazione, composta da 4 pagine:

- 1) Introduzione
- 2) Regolarizzazione denunce
- 3) Importo aggiuntivo
- 4) Conferma piano

**CANTIERE CNCEC5010041741**  
VIA DIAZ 1, 23900 LECCO (LC) - 01/10/2021 - 28/10/2021  
[AGGIORNA PAGINA](#)

---

Richiesta attestazione di congruità

**Informazioni** Il cantiere ha raggiunto la data di conclusione indicata. Se si desidera prorogarlo, premere il pulsante "Modifica cantiere" per aggiornare la data di conclusione, altrimenti è possibile procedere alla richiesta di rilascio dell'attestazione di congruità.

**Richiesta attestazione di congruità**

**Attenzione** E' possibile procedere alla richiesta di rilascio dell'attestazione di congruità, ma il cantiere non risulta ancora avere raggiunto l'importo atteso per la verifica di congruità. Se si richiede l'attestazione di congruità, sarà necessario regolarizzare il cantiere, impostando un piano di regolarizzazione. Per maggiori informazioni contattare la Cassa Edile o Edilcassa di iscrizione o di riferimento.

Importo atteso congruità: € 3.752,00

Importo raggiunto: € 0,00 \*

\*comprensivo di eventuali costi di manodopera aggiuntivi indicati per il cantiere

 [Imposta piano di regolarizzazione](#)

# PIANO DI REGOLARIZZAZIONE

## 1. INTRODUZIONE:

Sezione I: riporta le informazioni relative alla verifica di congruità e alle irregolarità rilevate per il cantiere.

Sezione II: riporta [l'elenco delle eventuali denunce contenenti imponibili regolarizzabili](#) relativi al cantiere e, per ciascuna denuncia, è indicato l'importo complessivo di manodopera che la regolarizzazione può apportare al cantiere.

Impresa	Denuncia	Valore manodopera
IMPRESA EDILE SRL C.F. 03267220170	Competenza 2021-10 Cassa: CO00 - CASSA EDILE COMO E LECCO	€ 750,00
	<b>Totale</b>	<b>€ 750,00</b>

< INDIETRO

AVANTI >

L'impresa può decidere di non proseguire con la definizione del piano regolarizzazione ed eventualmente contattare i subappaltatori con denunce scoperte per invitarli a regolarizzare la propria posizione. Altrimenti clicca «avanti»

# PIANO DI REGOLARIZZAZIONE

## 2. REGOLARIZZAZIONE DENUNCE

L'impresa può decidere di regolarizzare l'intero importo, spuntando la casella nella colonna "Sel", oppure regolarizzare solo una parte dell'importo. In questo caso deve indicare l'importo di manodopera che intende regolarizzare per la denuncia nella casella "Manodopera Reg." e premere il pulsante "Aggiorna conteggi".

Impresa	Denuncia	Valore manodopera	Versamento	Sel	Manodopera Reg.	Versamento Reg.
IMPRESA EDILE SRL C.F. 03267220170	Competenza: 2021-10 Cassa: C000 - CASSA EDILE COMO E LECCO	€ 750,00	€ 100,00	<input type="checkbox"/>	<input type="text" value="750,00"/>	€ 100,00
					750,00	100,00

[Aggiorna conteggi](#)

Nella seconda sezione della pagina è presentato il riepilogo dei conteggi della regolarizzazione in base alle selezioni effettuate dall'impresa

**NB:** se, dopo avere selezionato le denunce da regolarizzare, rimane un importo residuo da versare e non sono state selezionate tutte le denunce esistenti, l'impresa viene informata dal sistema di verificare le informazioni fornite.

Se l'impresa decide di proseguire, preme il pulsante "Avanti >".

# PIANO DI REGOLARIZZAZIONE

## 3. IMPORTO AGGIUNTIVO

Se la regolarizzazione delle denunce scoperte non è sufficiente a raggiungere il valore di manodopera atteso, viene visualizzato l'importo del costo di manodopera da versare per raggiungere la congruità.

### Importo aggiuntivo

#### Informazioni

Come indicato nella pagina precedente, di seguito è riepilogato l'importo aggiuntivo da versare ai fini della regolarizzazione indicata nell'art. 5 comma 1 del D.M. 143 del 25/06/2021, dopo avere eventualmente regolarizzato le denunce scoperte delle imprese presenti nel cantiere.

Importo aggiuntivo: € 3.652,00

Se l'impresa decide di proseguire, preme il pulsante "Avanti >".

# PIANO DI REGOLARIZZAZIONE

## 4. CONFERMA PIANO DI REGOLARIZZAZIONE

### Piano di regolarizzazione

**Informazioni** Per confermare il piano indicato, premere il pulsante "Conferma piano".

**Importante** Il piano di regolarizzazione impostato potrà essere modificato fino al momento della richiesta di attestazione di congruità. Successivamente alla richiesta sarà possibile modificarlo solo contattando la Cassa Edile competente per il rilascio dell'attestazione.

### Riepilogo regolarizzazione

Di seguito è indicato il riepilogo del piano di regolarizzazione calcolato attraverso le informazioni fornite.

Scoperto totale: € 3.752,00

**Scoperto totale** E' l'importo di manodopera mancante per soddisfare la verifica di congruità della pratica prima di avviare la regolarizzazione.

Denunce regolarizzate: € 100,00

**Denunce regolarizzate** E' l'importo complessivo di manodopera regolarizzata attraverso il versamento di denunce non pagate delle imprese presenti nel cantiere.

Importo denunce: € 13,33

**Importo denunce** E' l'importo complessivo da versare per regolarizzare la manodopera attraverso il versamento di denunce non pagate.

Importo residuo: € 3.652,00

**Importo residuo** E' l'importo da versare per soddisfare la verifica di congruità, aggiuntivo a quello richiesto per la regolarizzazione delle denunce non pagate.

**Importo totale regolarizzazione: € 3.665,33**

Premendo il pulsante **“Conferma piano”**, questo viene salvato.

**NB:** è possibile modificare il piano di regolarizzazione fino al momento in cui viene inviata la richiesta di attestazione di congruità. Eventuali versamenti delle denunce da regolarizzare che intercorrono tra il momento del salvataggio del piano e la richiesta di verifica di congruità vengono automaticamente registrati dal sistema e le denunce corrispondenti vengono rimosse dal piano.

< INDIETRO    CONFERMA PIANO

## PIANO DI REGOLARIZZAZIONE

Una volta inviata la richiesta di attestazione di congruità, il piano di regolarizzazione diventa definitivo e l'impresa riceve la PEC di "Invito alla regolarizzazione". Nella PEC è contenuto l'elenco dei bonifici da effettuare in base alle indicazioni fornite dall'impresa nella definizione del piano di regolarizzazione:

1. Regolarizzazione di denunce non versate: la causale da indicare nel BONIFICO inizia con la sigla "ECR-"
2. Versamento del costo del lavoro residuo: la causale da indicare nel BONIFICO inizia con la sigla "ECV-"

Se la richiesta di attestazione viene effettuata da un delegato o dal committente, in assenza di un piano di regolarizzazione già predisposto dall'impresa, l'impresa riceve la PEC di invito alla regolarizzazione senza l'elenco dei bonifici da effettuare e dovrà collegarsi al portale CNCE\_EdilConnect per definire il piano di regolarizzazione, utilizzando la stessa procedura descritta sopra.

Una volta inviata la richiesta di attestazione di congruità, nella pagina del cantiere viene abilitata la scheda "**Verifica di congruità**", in cui è possibile verificare l'andamento della pratica di regolarizzazione.

## CNCE\_Edilconnect – PAGINA CANTIERE - SCHEDA «VERIFICA CONGRUITA'» COME INVIARE LE COMUNICAZIONI ALLA CASSA EDILE

Al momento dell'invio della richiesta di attestazione di congruità, viene abilitata, **nella pagina del cantiere**, una apposita sezione che consente di inviare e ricevere messaggi relativi alla specifica pratica alla Cassa che ha in gestione la pratica.

L'impresa può quindi inviare comunicazioni alla Cassa che ha in gestione la pratica, premendo il **pulsante “Nuovo messaggio per la Cassa Edile”**. Il messaggio sarà memorizzato nella pagina del cantiere. Per ogni messaggio inviato, viene anche inviata all'impresa una PEC informativa di pari contenuto.

## ASSENZA DI CONGRUITÀ ED EFFETTI SUL DURC ON-LINE

Decorso il termine di 15 giorni dalla richiesta di attestazione di congruità, in assenza di regolarizzazione, l'esito negativo della verifica di congruità viene comunicato al soggetto interessato, indicando gli importi a debito e le irregolarità riscontrate.

A seguito di ciò la Cassa Edile territorialmente competente provvede ad [iscrivere l'impresa affidataria nella Banca nazionale delle imprese irregolari \(BNI\)](#), con effetto negativo sul successivo DURC on line.

## Le differenze tra Certificato di congruità e DURC

**certificato di congruità:** è riferito al singolo appalto e a tutti i soggetti in esso operanti (edili), pur rilevando l'eventuale irregolarità nei confronti dell'impresa affidataria (emissione del successivo DURC irregolare)

**Durc on Line:** è riferito alla singola impresa e alla regolarità della stessa rispetto a Inps, Inail e Casse Edili

## ART. 1, COMMA 43-BIS, LEGGE N. 234/2021 – INDICAZIONE DEL CCNL APPLICATO

Con riferimento alle opere il cui **importo risulti complessivamente superiore a 70.000 euro**, subordina il riconoscimento dei benefici fiscali connessi ai diversi bonus edilizi all'applicazione, da parte dei **datori di lavoro che eseguono i lavori edili**, dei contratti collettivi del settore edile, nazionale e territoriali, stipulati dalle associazioni datoriali e sindacali comparativamente più rappresentative sul piano nazionale (indicazione in contratto d'appalto e in fattura).

Tali prescrizioni operano con riferimento agli **atti di affidamento stipulati dal 27 maggio 2022** e si applicano ai **lavori edili avviati successivamente a tale data**.

**N.B.**  
Il DURC è emesso  
dalla  
Cassa Edile

### Circolare n. 19/E del 27 maggio 2022:

1. sono in possesso dei suddetti requisiti i seguenti contratti collettivi del settore edile: **F012** (edile industria), **F015** (edile artigiano), **F018** (edile piccola industria);
2. lavori edili cui si riferisce la disposizione sono quelli espressamente previsti nell'Allegato X al D.Lgs. n. 81/2008 e *“tale categoria non può essere suscettibile di interpretazioni estensive”*, sono esclusi *“i lavori consistenti nella posa in opera di elementi accessori in legno, nonché le attività di impiantistica accessoria, che sono regolati da appositi contratti collettivi di lavoro.”*
3. il limite dimensionale dei 70.000 euro deve essere parametrato al valore dell'opera complessiva;

## ART. 1, COMMA 43-BIS, LEGGE N. 234/2021 – INDICAZIONE DEL CCNL APPLICATO

### Circolare n. 19/E del 27 maggio 2022:

4. l'omessa indicazione nell'atto di affidamento determina il mancato riconoscimento dei benefici fiscali normativamente previsti;
5. il suddetto obbligo va rispettato anche qualora il **contratto di affidamento** dei lavori sia stipulato per il **tramite di un general contractor** ovvero qualora i lavori edili siano oggetto di subappalto. In tali casi, nel contratto di affidamento stipulato con un general contractor, o con soggetti che si riservano di affidare i lavori in appalto, devono essere indicati i contratti collettivi che potranno essere applicati dalle imprese cui vengono affidati i lavori edili (ossia i contratti collettivi identificati con i codici di cui sopra) e, nei successivi contratti stipulati con tali soggetti e nelle relative fatture, dovrà essere indicato il contratto effettivamente applicato;
6. qualora, per errore, in una fattura non sia stato indicato il contratto collettivo applicato, il contribuente, in sede di richiesta del visto di conformità, deve essere in possesso di una dichiarazione sostitutiva di atto di notorietà (art. 47, DPR n. 445/2000), rilasciata dall'impresa, con la quale quest'ultima attesti il contratto collettivo utilizzato nell'esecuzione dei lavori edili relativi alla fattura medesima, purché tale indicazione sia presente nell'atto di affidamento.

## ART. 1, COMMA 43-BIS, LEGGE N. 234/2021 – INDICAZIONE DEL CCNL APPLICATO

Tali disposizioni si applicano ai contribuenti che fruiscono direttamente in dichiarazione dei redditi o che optano per le alternative alla fruizione diretta delle seguenti agevolazioni:

- **Superbonus**, previsto dall'articolo 119 del DL n. 34/2020;
- **recupero del patrimonio edilizio** di cui all'articolo 16-bis, comma 1, lettere a), b) e d), del TUIR;
- **efficienza energetica** di cui all'articolo 14 del DL n. 63 del 2013;
- adozione di **misure antisismiche** di cui all'articolo 16, commi da 1-bis a 1-septies del DL n. 63 del 2013;
- **recupero o restauro della facciata** degli edifici esistenti, ivi inclusi quelli di sola pulitura o tinteggiatura esterna, di cui all'articolo 1, commi 219 e 220, della legge di bilancio 2020;
- installazione di **impianti fotovoltaici** di cui all'articolo 16-bis, comma 1, lettera h), del TUIR, ivi compresi gli interventi di cui all'articolo 119, commi 5 e 6;
- installazione di **colonnine per la ricarica dei veicoli elettrici** di cui all'articolo 16-ter del DL n. 63 del 2013;
- detrazione per le spese sostenute per il **superamento e l'eliminazione delle barriere architettoniche**, prevista dall'articolo 119-ter del DL n. 34 del 2020;
- credito d'imposta per l'**adeguamento degli ambienti di lavoro**, previsto dall'articolo 120 del DL n. 34 del 2020;
- **Bonus mobili**, previsto dall'articolo 16, comma 2, del DL n. 63 del 2013, con riferimento ai presupposti interventi di recupero del patrimonio edilizio di cui all'articolo 16-bis del TUIR;
- **Bonus verde**, previsto dall'articolo 1, comma 12, della legge 27 dicembre 2017, n. 205.

**INFO E APPROFONDIMENTI**

**[WWW.SISTEMAEDILEAL.IT](http://WWW.SISTEMAEDILEAL.IT)**

**[WWW.CONGRUITANAZIONALE.IT](http://WWW.CONGRUITANAZIONALE.IT)**

**[coordinamento@cassaedilealessandria.it](mailto:coordinamento@cassaedilealessandria.it)**

**GRAZIE PER L'ATTENZIONE**