

LA CONGRUITÀ DELL'INCIDENZA DELLA MANODOPERA NEI LAVORI EDILI

Riferimenti normativi

Art. 8, comma 10-bis, DL n. 76/2020
DM n. 143 del 25/06/2021
Accordo collettivo nazionale 10.9.2020
Nota INL 19.7.2021, n. 5223
FAQ del 10.11.2021 e del 17.12.2021

Oggetto di verifica

Incidenza della manodopera impiegata nella realizzazione di lavori edili eseguiti da imprese affidatarie, in appalto o subappalto, ovvero da lavoratori autonomi coinvolti nella loro esecuzione

Tipologia di lavori ed entrata in vigore

- ✓ **pubblici**
- ✓ **privati di importo complessivo pari o superiore a € 70.000**

per i quali la denuncia di inizio lavori alla competente Cassa Edile è effettuata dall'1.11.2021

DEFINIZIONE DI SETTORE EDILE (art. 2 DM 143/2021)

«...tenuto anche conto di quanto riportato nell'**allegato X al decreto legislativo 9 aprile 2008, n. 81** e successive modificazioni, rientrano nel settore edile tutte le attività, comprese quelle affini, direttamente e funzionalmente connesse all'attività resa dall'impresa affidataria dei lavori, per le quali trova applicazione la **contrattazione collettiva edile**, nazionale e territoriale, stipulata dalle associazioni dei datori e dei prestatori di lavoro comparativamente più rappresentative sul piano nazionale.»

Costruzioni edili; costruzioni idrauliche; movimento terra; cave di prestito; costruzioni stradali e ferroviarie; ponti e viadotti; costruzioni sotterranee; costruzioni di linee e condotte; produzione e distribuzione di calcestruzzo preconfezionato; produzione e fornitura con posa in opera di strutture in ferro per cemento armato; opere marittime, fluviali, lacuali e lagunari; attività di consulenza in materia di sicurezza per i cantieri temporanei e mobili; altre attività

I lavori di costruzione, manutenzione, riparazione, demolizione, conservazione, risanamento, ristrutturazione o equipaggiamento, la trasformazione, il rinnovamento o lo smantellamento di opere fisse, permanenti o temporanee, in muratura, in cemento armato, in metallo, in legno o in altri materiali, comprese le parti strutturali delle linee elettriche e le parti strutturali degli impianti elettrici, le opere stradali, ferroviarie, idrauliche, marittime, idroelettriche e, solo per la parte che comporta lavori edili o di ingegneria civile, le opere di bonifica, di sistemazione forestale e di sterro.

Sono, inoltre, lavori di costruzione edile o di ingegneria civile gli scavi, ed il montaggio e lo smontaggio di elementi prefabbricati utilizzati per la realizzazione di lavori edili o di ingegneria civile.

FAQ CNCE - ATTIVITA' DI SGOMBERO NEVE

L'attività di sgombero neve è soggetta a congruità, in quanto attività di manutenzione rientrante nell'ambito di applicazione del Ccnl edile.

PUNTI IMPORTANTI

La verifica di congruità:

- È RIFERITA AL **CANTIERE** NEL SUO COMPLESSO
- E' ALIMENTATA DALLA **MANODOPERA DENUNCIATA ALLA CASSA EDILE DA TUTTE LE IMPRESE** DEL CANTIERE
- E', CHIARAMENTE, UN DATO IN **DIVENIRE**, DI CUI SI HA CONTEZZA VERSO IL TERMINE DEI LAVORI
- DETERMINA **CONSEGUENZE IN CAPO ALLA SOLA IMPRESA AFFIDATARIA**

Su CNCE_Edilconnect vanno indicati:

- **VALORE COMPLESSIVO DELL'OPERA**
E' determinato secondo le indicazioni fornite nelle FAQ di CNCE
Determina l'obbligo o meno di verifica della congruità nei lavori privati (soglia dei 70.000 €)
- **IMPORTO DEI LAVORI EDILI**
E' il valore su cui è verificato il rispetto degli indici minimi di congruità
Non comprende la sola manodopera ma tutte le lavorazioni edili come definite all'art. 2 del DM 143/2021

La DNL effettuata alla Cassa Edile non va confusa con gli adempimenti posti in essere nei confronti di altri enti (ad esempio la DNL nei confronti dell'Inail)

FAQ CNCE DEL 17/12/2021

➤ DEFINIZIONE DI VALORE COMPLESSIVO DELL'OPERA

Per valore complessivo dell'opera deve intendersi:

1. appalti pubblici: valore indicato in sede di aggiudicazione, al netto di IVA e al lordo del ribasso;
2. appalti privati soggetti a notifica preliminare: importo indicato nella notifica stessa;
3. altri casi: valore espresso nel contratto d'appalto, al netto di IVA.

➤ CALCOLO DEL LIMITE DEI 70.000 € IN CASO DI AFFIDAMENTO A PIU' IMPRESE

Fermo restando che l'art. 2, co. 3 del DM dispone che saranno oggetto di congruità i lavori privati il cui valore complessivo risulti di importo pari o superiore a 70.000 €, per valore complessivo dell'opera, nella fase di avvio del sistema, deve intendersi quello indicato nella notifica preliminare. Nel caso in cui più contratti di appalto stipulati con altrettante imprese siano riferiti ad un unico cantiere, il sistema CNCE_Edilconnect **verificherà in maniera automatizzata l'esistenza di tutti i contratti di appalto riferibili alla medesima notifica preliminare, il cui valore dell'opera complessivo sarà indicato dalle singole imprese all'atto dell'inserimento dei singoli appalti.** **FAQ del 10.11.2021**

➤ DEFINIZIONE DI IMPORTO DEI LAVORI EDILI

Per costo dei lavori edili deve farsi riferimento agli importi riconducibili alle attività edili di cui all'art. 2 del DM n. 143/2021, desumibili dal capitolato d'appalto e/o dal contratto. Il costo dei lavori edili comprende:

- gli oneri sulla sicurezza;
- gli oneri per il conferimento a impianto autorizzato ovvero gli oneri di discarica per rifiuti in genere.

INDICI DI CONGRUITA'

In fase di prima applicazione la verifica della congruità della manodopera è effettuata in base ai seguenti **indici minimi di congruità riferiti alle singole categorie di lavori** di cui all' Accordo collettivo 10.9.2020.

Verifica congruità per le categorie OS

	CATEGORIE	Percentuali di incidenza minima della manodopera sul valore dell'opera
1	OG1 - nuova edilizia civile compresi Impianti e Forniture	14,28 %
2	OG1 - nuova edilizia industriale esclusi Impianti	5,36 %
3	ristrutturazione di edifici civili	22,00 %
4	ristrutturazione di edifici industriali esclusi Impianti	6,69 %
5	OG2 - restauro e manutenzione di beni tutelati	30,00 %
6	OG3 - opere stradali, ponti, etc.,	13,77%
7	OG4 - opere d'arte nel sottosuolo	10,82 %
8	OG5 - dighe	16,07 %
9	OG6 - acquedotti e fognature	14,63 %
10	OG6 - gasdotti	13,66%
11	OG6 - oleodotti	13,66%
12	OG6 - opere di irrigazione ed evacuazione	12,48 %
13	OG7 - opere marittime	12,16%
14	OG8 - opere fluviali	13,31 %
15	OG9 - impianti per la produzione di energia elettrica	14,23 %
16	OG10 - impianti per la trasformazione e distribuzione	5,36 %
17	OG12 - OG13 - bonifica e protezione ambientale	16,47%

Inserimento Nuova DNL

Impresa Dichiarante Committenti Committente dell'opera Dati del Cantiere Imprese Subappaltatrici

Cantiere oggetto della denuncia:
Codice Unico Cantiere
Codice Unico di Progetto (CUP)

Indirizzo* VA Indirizzi* STRADA VECCHIA Città* 3
Provincia* AL Comune* CASAL CERVELLI CAP* 10072

Messaggio

Attenzione: selezionando il Codice Attività "Altri Lavori Speciali (OS, Ecc)" non sarà possibile effettuare correttamente il calcolo della congruità, in quanto questi non sono mappati secondo le specifiche dell'Aviso Comune del 28/10/2010. Si consiglia di far ricadere il Codice Attività in una delle tipologie standard sopraelencate

OK

FAQ CNCE DEL 10/11/2021

➤ COME COMPORTARSI NEL CASO DI APPALTO COMPRENSIVO DI DIVERSE CATEGORIE SOA

In fase di prima applicazione e nelle more di eventuali ulteriori specifiche, **la verifica della congruità si basa sul criterio della categoria prevalente** che è determinante ai fini dell'individuazione della percentuale da applicare per il calcolo stesso, fermo restando l'imputazione di tutta la manodopera afferente anche le altre categorie.

Peraltro, nel caso in cui, per una categoria diversa da quella prevalente, sia prevista una percentuale di incidenza della manodopera inferiore a quella di quest'ultima, **ciò può essere fatto valere dall'impresa affidataria quale giustificazione nel caso di mancato raggiungimento della congruità.**

FAQ CNCE DEL 17/12/2021

➤ CASSA EDILE TERRITORIALMENTE COMPETENTE

La Cassa Edile competente al rilascio della congruità è quella del **territorio ove è ubicato il cantiere**.

Nel caso in cui risultassero **più Casse competenti (es. Cassa Edile industriale ed Edilcassa artigiana)** al rilascio del certificato è rimessa all'impresa la facoltà di scegliere la Cassa ove eseguire la DNL e che di conseguenza rilascerà l'attestazione di congruità, salvo il caso in cui risulti già iscritta ad una delle Casse competenti territorialmente.

Nel caso **di lavorazioni che insistano su più province la Cassa competente sarà individuata quale quella ove insiste la percentuale maggiore di lavori**.

FAQ CNCE DEL 10/11/2021

➤ APPALTATORE IMPRESA NON ISCRITTA IN CASSA EDILE

L'impresa affidataria non iscritta in Cassa Edile **ha l'obbligo di inserire a sistema il cantiere oggetto di congruità**. A tal fine, deve registrarsi su CNCE_EdilConnect e inserire i dati necessari all'effettuazione della verifica di congruità.

L'inserimento del cantiere nel sistema CNCE_Edilconnect **NON comporta** l'obbligo di iscrizione in Cassa Edile, laddove non sussista tale obbligo alla luce della vigente normativa e del CCNL.

➤ IMPRESE NON EDILI

Le imprese non edili affidatarie di lavori soggetti a congruità devono caricare il cantiere e, sulla base dell'art. 5, co. 3 del DM, laddove si verificano le condizioni di irregolarità ivi previste, saranno soggette alla segnalazione presso la BNI da parte della Cassa Edile competente. **FAQ CNCE DEL 17/12/2021**

➤ APPALTATORE GENERAL CONTRACTOR

Il General Contractor, nell'ambito dei lavori pubblici e privati, in quanto impresa affidataria/aggiudicataria, deve caricare il cantiere e inserire i dati necessari all'effettuazione della verifica di congruità.

➤ AFFIDAMENTO A DIVERSE IMPRESE APPALTATRICI

Sono Gestite come due semplici **DNL di Appalto**
Ciascuna con un **diverso codice univoco** di congruità

FAQ CNCE DEL 10/11/2021

➤ APPALTATORE ATI

Qualora lo svolgimento dei lavori sia affidato pro quota alle varie imprese componenti l'ATI, sarà la **mandataria** a **inserire il cantiere nel sistema** (indicando le ulteriori imprese affidatarie con le rispettive quote dei lavori), senza essere individuata quale unica "impresa affidataria" ai fini dei restanti adempimenti.

Pertanto, in caso di mancato raggiungimento della congruità, la Cassa Edile dovrà verificare che ciascuna impresa affidataria componente l'ATI, singolarmente considerata, risulti congrua rispetto alla quota di lavori alla stessa affidati.

CNCE-Edilconnect non accetta che le diverse imprese siano legate dal medesimo codice CUC. Pertanto, **ogni DNL che appartiene a un'ATI deve avere un codice CUC differente.**

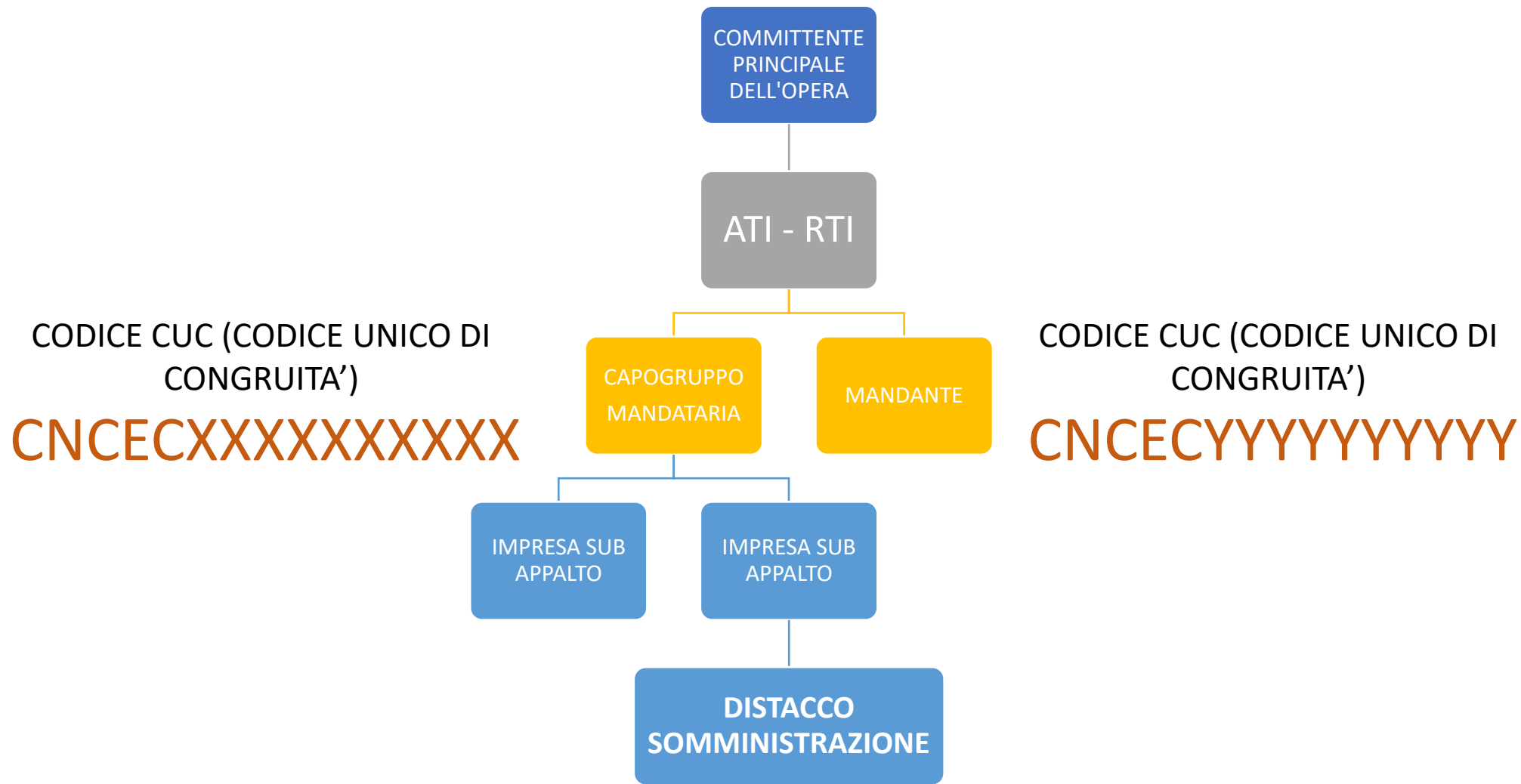

DNL per:

- Mandataria della Ati
- Consorzio

DNL per:

- Membro della Ati
- Consorziato

La DNL del membro della ATI deve essere approvata con un diverso codice univoco di congruità

Tipo Lavoro *	<input type="radio"/> Appalto	Legame Di Affidamento	Anagrafica Mandataria/Consorzio
	<input type="radio"/> Subappalto	<input checked="" type="radio"/> Mandatario	Codice Fiscale
	<input type="radio"/> In proprio	<input type="radio"/> Mandante	<input type="text"/>
	<input type="radio"/> Somministrazione / Distacco	<input type="radio"/> Consorzio	Ragione Sociale
	<input checked="" type="radio"/> Affidamento	<input type="radio"/> Consorziato	<input type="text"/>
Ricerca Impresa (digitare Ragione Sociale, Codice Fiscale o Codice Impresa CE) e premere INVIO			
STUDIO OR SRL - 01220640039 - NI00 022605			
Ragione Sociale	STUDIO OR SRL		
Codice Fiscale	01220640039	Impresa Estera solo CE	<input type="checkbox"/> Partita IVA
Codice CE	NI00	Sede	<input checked="" type="radio"/> Legale
Codice Iscrizione	022605		<input type="radio"/> Amministrativa
			Legale Rappresentante
			COGNOME E NOME

Tipo Lavoro *	<input type="radio"/> Appalto	Legame Di Affidamento	Anagrafica Mandataria/Consorzio
	<input type="radio"/> Subappalto	<input type="radio"/> Mandatario	Codice Fiscale
	<input type="radio"/> In proprio	<input checked="" type="radio"/> Mandante	08901230295 
	<input type="radio"/> Somministrazione / Distacco	<input type="radio"/> Consorzio	Ragione Sociale
	<input checked="" type="radio"/> Affidamento	<input type="radio"/> Consorziato	CONSORZIO_1
Ricerca Impresa (digitare Ragione Sociale, Codice Fiscale o Codice Impresa CE) e premere INVIO			
STUDIO OR SRL - 01220640039 - NI00 022605			
Ragione Sociale	STUDIO OR SRL		
Codice Fiscale	01220640039	Impresa Estera solo CE	<input type="checkbox"/> Partita IVA
Codice CE	NI00	Sede	<input checked="" type="radio"/> Legale
Codice Iscrizione	022605		<input type="radio"/> Amministrativa
			Legale Rappresentante
			COGNOME E NOME

Laddove l'ATI si avvalga di una **società consortile** per l'esecuzione dell'opera, indicata nella denuncia del cantiere, in caso di mancato raggiungimento della congruità ne risponderà la società consortile stessa.

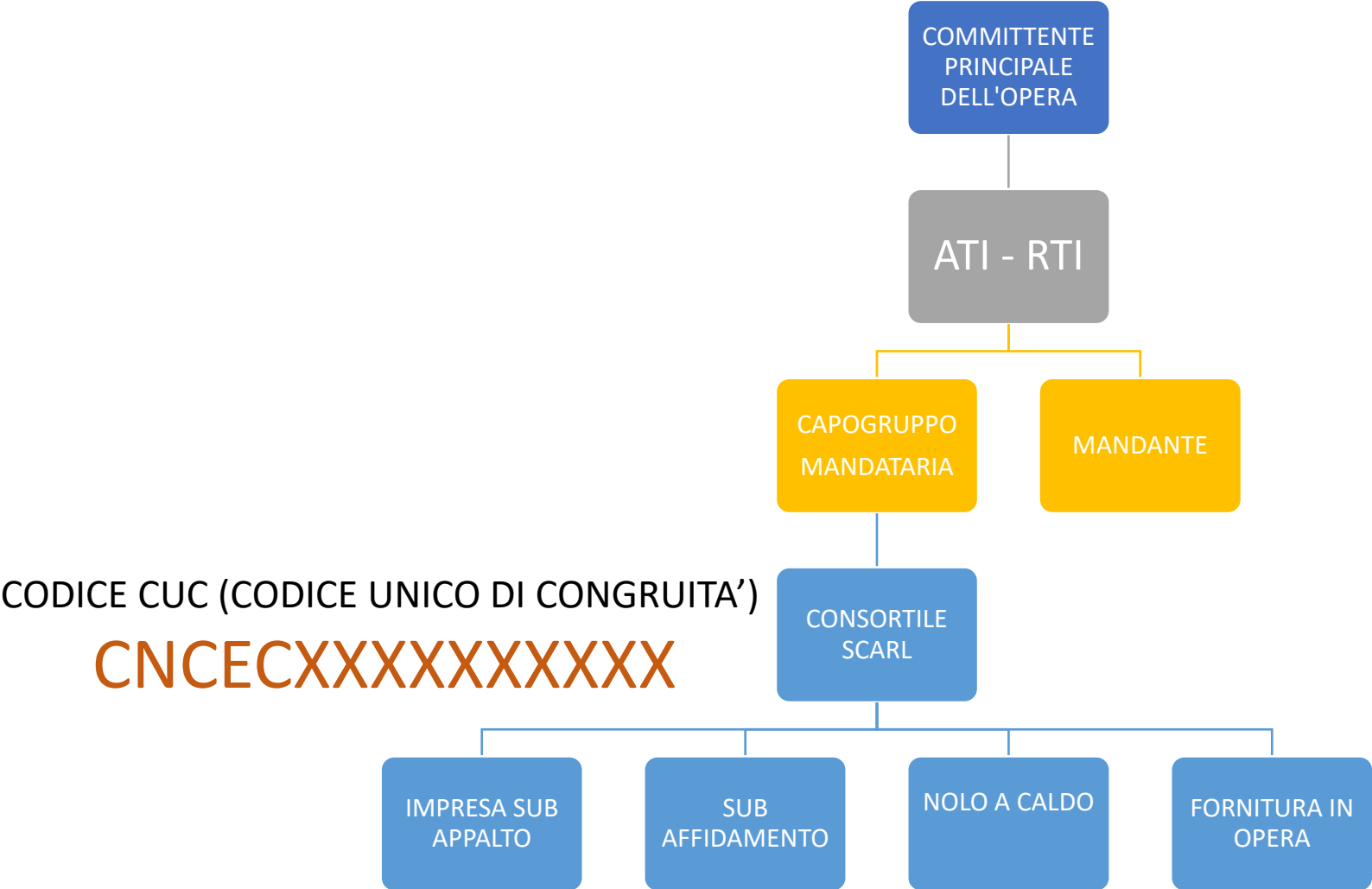

➤ **APPALTATORE CONSORZIO STABILE**

Nel caso in cui titolare del contratto di appalto con il committente sia un consorzio stabile sarò lui stesso il soggetto affidatario del contratto.

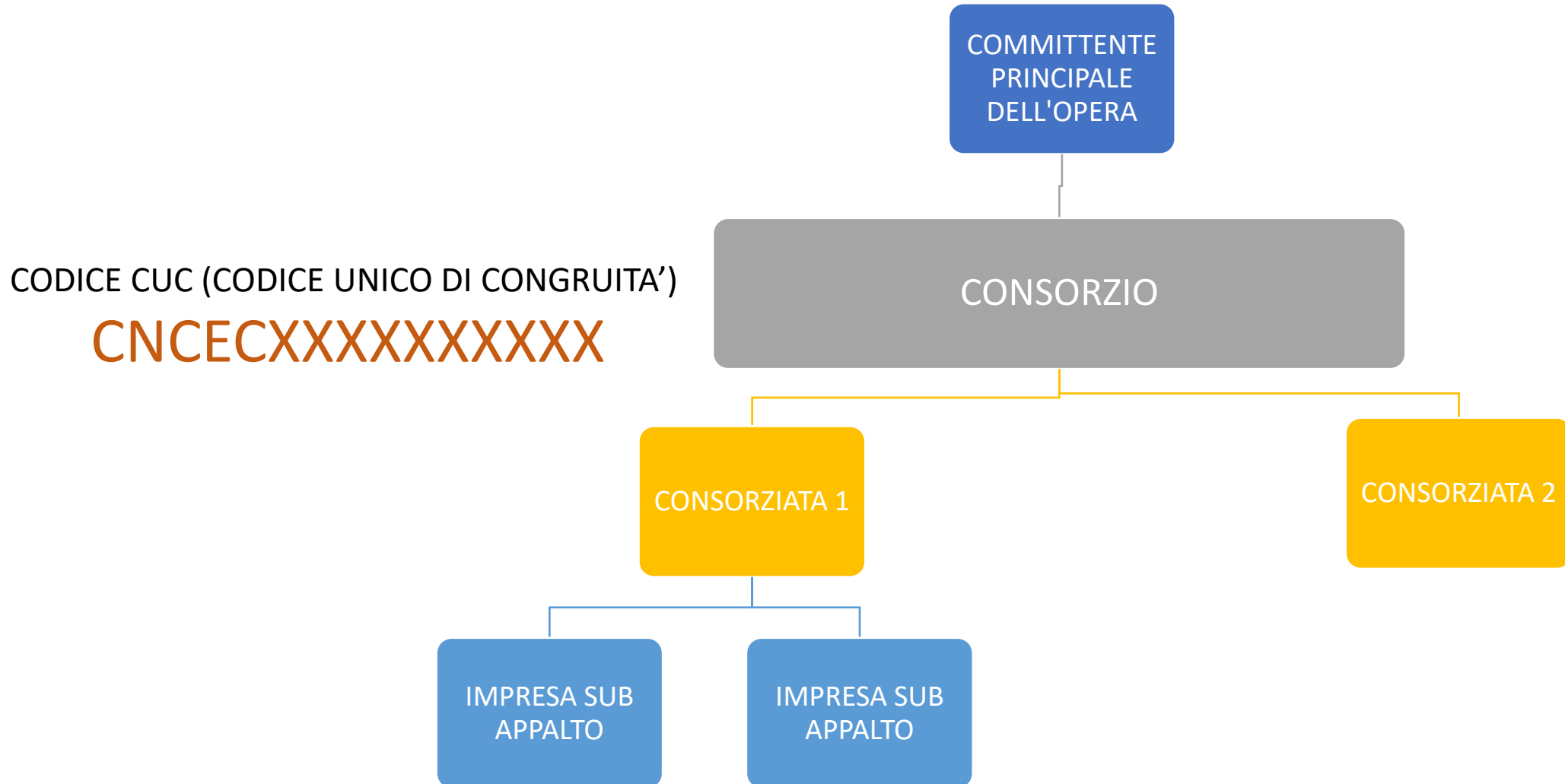

FAQ CNCE DEL 17/12/2021

➤ DEFINIZIONE DI IMPRESE SUBAFFIDATARIE

Per ciascuna impresa affidataria, titolare del contratto di appalto, concorrerà al conteggio la manodopera edile relativa alle imprese subappaltatrici e ai lavoratori autonomi dalla stessa incaricati e indicati nel cantiere.

➤ LAVORI IN PROPRIO

I lavori in proprio svolti nell'ambito dell'esercizio dell'attività di impresa sono soggetti a congruità secondo i criteri applicati dal decreto ai lavori privati, pur coincidendo le figure del committente e dell'appaltatore.

Restano esclusi dalla verifica della congruità i lavori in economia svolti direttamente dai privati senza ricorso a imprese.

➤ ACCORDI QUADRO

Nella fase di avvio e nelle more di eventuali diverse indicazioni da parte degli organi istituzionali competenti, si dovrà procedere all'**inserimento dei singoli contratti applicativi sorti a valle dell'accordo quadro**.

Nei casi di accordi quadro stipulati anteriormente al 1° novembre, saranno comunque oggetto di congruità i **singoli contratti applicativi la cui denuncia di nuovo lavoro sia effettuata a partire dal 1° novembre 2021**.

GESTIONE DEI CANTIERI EX ART. 21 CCNL

➔ Rispetto ai cantieri fuori provincia di durata **superiore a tre mesi**, **gli operai che NON stanno in trasferta per l'intero mese** (ad esempio perché alcune giornate lavorative sono svolte presso un altro cantiere sito in Alessandria), **rimangono iscritti presso la Cassa Edile di Alessandria**

➔ **Gli operai** dipendenti di imprese che svolgono *attività di “costruzione di linee e condotte, riparazioni e manutenzioni stradali, armamento ferroviario, pali e fondazioni, accertamenti geognostici, produzione e posa in opera di strutture in ferro per cemento armato, produzione e distribuzione di calcestruzzo preconfezionato, verniciatura, impermeabilizzazione, stuccatura, manutenzione ciminiere e forni, impianti industriali e difesa fluviale, manutenzione di gallerie e pertinenze del corpo stradale di reti ferroviarie in esercizio, consolidamenti e/o rinforzi strutturali, pavimentazioni speciali, impianti sportivi”* **rimangono iscritti presso la Cassa Edile di Alessandria anche se il cantiere si trova in altre province, indipendentemente dalla durata dei lavori.**

PROCEDURA

- Tramite l'Osservatorio Cantieri, caricare il cantiere sul sistema cantieri della provincia dove si trova il cantiere;
- L'impresa si trova sul MUT 4.0 l'elenco di TUTTI i cantieri nei quali risulta operare, indipendentemente dalla provincia dove si trova il cantiere

MANODOPERA DEL CANTIERE

L'indicazione della manodopera effettuata nel cantiere riguarda:

- Personale dipendente dell'impresa.
- Titolare, soci, collaboratori.
- Lavoratori autonomi.
- Imprese edili di soli soci senza dipendenti.
- Altri costi di manodopera (es. noli a caldo).

ORE DI LAVORO STRAORDINARIO

Le ore di straordinario possono concorrere nella misura in cui trattasi di ore eccedenti quelle previste contrattualmente e siano adeguatamente comprovate mediante idonea documentazione (ad esempio copia cedolini paga, dichiarazione della direzione dei lavori etc). **FAQ CNCE 10/11/2021**

FAQ CNCE DEL 10/11/2021

➤ CARICAMENTO ORE TITOLARE, SOCI, COLLABORATORI FAMILIARI, LAVORATORI AUTONOMI E IMPRESE EDILI DI SOLI SOCI SENZA DIPENDENTI

Ore del titolare artigiano, dei soci, dei collaboratori familiari e lavoratori autonomi

possono essere **indicate mensilmente nella denuncia MUT nell'apposita sezione.**

Stesse modalità di compilazione delle schede lavoratori:

1. indicarli sul cantiere di attività;
2. Indicare il numero di ore lavorate (max 173 mensili);
3. Il costo orario è calcolato convenzionalmente dal MUT facendo riferimento alla retribuzione dell'operaio specializzato

Ore imprese edili di soli soci senza dipendenti

Le imprese senza dipendenti possono registrarsi al portale CNCE_EdilConnect e attribuire le ore lavorate direttamente nel sistema.

In alternativa, l'impresa affidataria può indicare in CNCE_EdilConnect il valore del lavoro svolto dai predetti lavoratori autonomi e/o imprese senza dipendenti, allegando la documentazione (es. fattura) comprovante il costo di manodopera sostenuto, in sede di giustificazione del mancato raggiungimento della percentuale minima di congruità

MUT – INSERIMENTO DELLA MANODOPERA NON DIPENDENTE (1)

Soci o Titolari, collab. Famil. - COGNOME NOME

Aggiungi

Soci o Titolari, collab. Famil.

Cantieri del Socio, collab.

Errori Scheda

Cognome

ROSSI

Nome

MARIO

Data di nascita

01/01/1975

Cod. Fiscale

RSSMRA75A01A182B

Tipo Socio, Collab.

3 - Collaboratore

Tot. Ore lavorate

Tot. impon. GNF lavorate

1 - Titolare

2 - Socio

3 - Collaboratore

4 - Lavoratore Autonomo

MUT – INSEIRIMENTO DELLA MANODOPERA NON DIPENDENTE (2)

mut^{4.0}
CEALCOR_001300 EDILSERVIZI SRL

CASSA EDILE DI ALESSANDRIA

Concludi e invia Ricarica

Ditta: 002792 SASSONE COSTRUZIONI EDILI SRL Tipo: Settembre 2021 Aperta: 08/10/2021 15:30:27 Scaricata: 11/10/2021 09:35:29

⚠ Codice Fiscale Lavoratore non dipendente iscritto CE errato

Soci o Titolari, collab. Famil. - ROSSI MARIO

Nuovo Salva Duplica Elimina

Soci o Titolari, collab. Famil. Cantieri del Socio, collab. Errore Scheda

+ Aggiungi

Codice	Descrizione
1	002 184

Cantiere: 002 Codice Cantiere: 184 Descrizione Cantiere: MANUTENZIONI VARIE SALTUARIE

Ore Lavorate: 2,00 Imponibile GNF Ore Lavorate: 23

CNCE_EDILCONNECT – PAGINA DEL CANTIERE - SOTTOSCHEDA «DOCUMENTI»

E' possibile allegare :

1. documenti a comprova di costi di manodopera aggiuntiva (nella prima lista della pagina);
2. altra documentazione non comprovante costi di manodopera aggiuntiva, come ad esempio dichiarazioni a giustificazione del mancato raggiungimento della congruità (nella seconda lista della pagina).

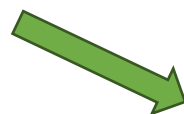

CNCE_EDILCONNECT – PAGINA DEL CANTIERE - CONTATORE DI CONGRUITA'

Cliccando sul pulsante “**Visualizza manodopera denunciata**” nella pagina del cantiere, è possibile visualizzare il dettaglio della manodopera denunciata da ogni impresa presente nel cantiere.

CONTATORE DI CONGRUITA'

Nella lista, per ogni periodo di denuncia e per ogni impresa, è indicata la Cassa Edile a cui è stata inviata la denuncia (se si tratta di importi denunciati a una Cassa Edile) e gli importi

PDF Excel

Inserire il testo per filtrare i totali:

Impresa	Periodo	Denuncia	Imponibile denuncia	Manodopera denuncia	Imponibile forfait	Manodopera forfait	Altri importi	Totale
IMPRESA EDILIZIA S.P.A. Codice Fiscale: 01701290113	2021-02	Cassa Edile	2.156	5.390	0	0	0	5.390
IMPRESA EDILIZIA S.P.A. Codice Fiscale: 01701290113	2021-03	Cassa Edile	3.519	8.798	0	0	0	8.798
IMPRESA EDILIZIA S.P.A. Codice Fiscale: 01701290113	2021-04	Cassa Edile	1.357	3.392	0	0	0	3.392
Totali			7.032	17.580	0	0	0	17.580

Righe da 1 a 3 di 3 totali

Pagina precedente

1

Pagina successiva

RICHIESTA ATTESTAZIONE DI CONGRUITÀ

➤ La richiesta può essere effettuata **solo sul portale CNCE_EdilConnect:**

www.congruitanazionale.it

➤ **CHI PUO' FARE LA RICHIESTA:**

- Impresa principale: dall'area riservata di CNCE_EdilConnect.
- Delegato o committente: dalla homepage del portale, attraverso l'indicazione del «codice univoco di congruità» del cantiere e del «codice di autorizzazione» visualizzabile solo dall'impresa principale e dall'operatore della Cassa.

➤ QUANDO SI PUO' FARE LA RICHIESTA:

▶ Se il **cantiere** è **congruo**: la richiesta è abilitata dalla data di conclusione.

▶ Se il **cantiere non** è **congruo** ma non è ancora scaduto l'ultimo periodo di denuncia: la richiesta è inibita.

▶ Se il **cantiere non** è **congruo** ed è scaduto l'ultimo periodo di denuncia: la richiesta è abilitata solo dopo avere definito il «piano di regolarizzazione».

▶ *L'operatore della Cassa ha la possibilità di fornire i codici per la richiesta di attestazione in qualsiasi momento, senza quindi i vincoli predefiniti.*

L'eventuale richiesta dei codici deve essere inviata alla mail coordinamento@cassaedilealessandria.it

MOMENTO A PARTIRE DAL QUALE FARE RICHIESTA DELL'ATTESTAZIONE

In generale, la possibilità di richiedere l'attestazione viene abilitata a partire dal giorno della data di conclusione indicata per il cantiere

Stato del cantiere	Data richiesta	Impresa	Operatore Cassa
Cantiere congruo	Prima della data di conclusione	No	Sì
	Dopo la data di conclusione	Sì	Sì
Cantiere non congruo	Prima della data di conclusione	No	Sì
	Dopo la data di conclusione ma prima della scadenza dell'ultimo versamento	No	Sì
	Dopo la scadenza dell'ultimo versamento	Sì	Sì

In caso di necessità di richiedere l'attestazione di congruità prima della conclusione cantiere o della scadenza dell'ultimo versamento, scrivere una mail di richiesta a: coordinamento@cassaedilealessandria.it

PROCEDURA DI RICHIESTA DELL'ATTESTAZIONE DI CONGRUITA'

WWW.CONGRUITANAZIONALE.IT

➤ RICHIESTA DA PARTE DELL'IMPRESA

E' necessaria la registrazione al sito

Accedere alla pagina del cantiere per il quale si desidera chiedere l'attestazione di congruità

Cliccare su «**Richiedi attestazione di congruità**»

PROCEDURA DI RICHIESTA DELL'ATTESTAZIONE DI CONGRUITA'

WWW.CONGRUITANAZIONALE.IT

➤ RICHIESTA DA PARTE DI UN DELEGATO

Non è necessaria la registrazione al sito

Cliccare su «**Richiedi attestazione di congruità**»

N.B. è necessario farsi dare dall'impresa o dalla Cassa Edile il:

1. **codice univoco di congruità**
2. **codice di autorizzazione**

➤ RICHIESTA DA PARTE DI UN DELEGATO

La prima pagina della richiesta richiede il «codice univoco di congruità» del cantiere e il «codice di autorizzazione».

CNCE EdilConnect HOME REGISTRAZIONE GUIDE E ASSISTENZA

RICHIESTA ATTESTAZIONE DI CONGRUITÀ

Richiesta attestazione di congruità

Informazioni Per richiedere l'attestazione di congruità indicare di seguito il "codice univoco di congruità" del cantiere e il "codice di autorizzazione". I codici possono essere richiesti all'impresa principale del cantiere. Nel caso non sia possibile ottenere i codici dall'impresa, contattare la Cassa Edile/Edilcassa competente per il territorio del cantiere e richiedere il rilascio dei codici.

Codice univoco di congruità*: .

Codice di autorizzazione*:

Verifica utente

Non sono un robot  reCAPTCHA
Privacy - Termini

INVIA RICHIESTA

➤ RICHIESTA DA PARTE DI UN DELEGATO

L'impresa può vedere il **codice univoco di congruità** e il **codice di autorizzazione**, accedendo alla **pagina del cantiere**

CNCE EdilConnect

AREA UTENTE RICERCA CANTIERI ASSISTENZA PROFILO UTENTE ESCI

IMPRESA EDILE SRL Area utente / Gestione cantieri / Cantiere CNCEC5010013649

CANTIERE CNCEC5010013649
PIAZZA LIBERTÀ 1, 21100 VARESE (VA) - 01/02/2021 - 27/08/2021
AGGIORNA PAGINA

Richiesta attestazione di congruità

Informazioni Il cantiere ha raggiunto la data di conclusione indicata. Se si desidera prorogarlo, premere il pulsante "Modifica cantiere" per aggiornare la data di conclusione, altrimenti è possibile procedere alla richiesta di rilascio dell'attestazione di congruità.

Richiedi attestazione di congruità

Richiesta delegata Se si desidera che la richiesta venga effettuata da un delegato dell'impresa o da un altro soggetto (es. committente) è necessario trasmettere il "codice univoco di congruità" e il "codice di autorizzazione". Cliccare sul pulsante di seguito per visualizzarne i codici.

Visualizza codici per richiedere l'attestazione di congruità

Accedere alla pagina del cantiere per il quale si desidera visualizzare i codici

Cliccare su «**Visualizza codici per richiedere l'attestazione di congruità**»

MESSAGGIO DI VISUALIZZAZIONE DEI CODICI

CNCE EdilConnect

IMPRESA EDILE SRL

Avviso: non sono

PROFILO UTENTE ESCI

Codici per richiesta attestato di congruità del delegato

Per richiedere l'attestato di congruità, il delegato dell'impresa deve accedere al sito www.congruitanazionale.it e premere il pulsante "Richiedi attestazione di congruità", nella homepage del sito, indicando i codici seguenti:

Codice univoco di congruità cantiere: CNCEC [redacted]

Codice di autorizzazione: SJ40M36CLJ40VNE

CHIUDI

Richiesta attestato di congruità

Informazioni Il cantiere ha raggiunto la data di conclusione indicata. Se è stato prorogato, premere il pulsante "Modifica cantiere" per aggiornare la data di conclusione, altrimenti è possibile richiedere il rilascio dell'attestazione di congruità.

Richiedi attestato di congruità

Richiesta delegato Se si desidera che la richiesta venga effettuata da un delegato dell'impresa o da un altro soggetto (es. committente) è necessario trasmettergli il "codice univoco di congruità" e il "codice di autorizzazione". Cliccare sul pulsante di seguito per visualizzare i codici.

Visualizza codici per richiedere l'attestato di congruità

➤ RICHIESTA DA PARTE DI UN DELEGATO

- Tutti i dati della richiesta disponibili in CNCE_EdilConnect vengono precompilati.
- Il compilatore ha la possibilità di modificare i dati di «importo complessivo» e «importo lavori edili» se non corrispondono a quelli del contratto.

CNCE EdilConnect

HOME REGISTRAZIONE GUIDE E ASSISTENZA

RICHIESTA ATTESTAZIONE DI CONGRUITÀ CANTIERE CNCEC [REDACTED]

Dati richiedente

Informazioni Inserire i dati del richiedente del rilascio dell'attestazione di congruità. Indicare almeno uno tra indirizzo email e PEC.

Nome*: Nome del richiedente

Cognome*: Cognome del richiedente

Codice Fiscale*: Codice Fiscale del richiedente

Email: @ Indirizzo e-mail

PEC: @ Indirizzo PEC

Importi del cantiere

Informazioni Verificare che gli importi del contratto corrispondano a quelli indicati dall'impresa e riportati di seguito. Nel caso fossero differenti, indicare gli importi effettivi.

Importo complessivo*: 250000

Importo lavori edili*: 230000

Richiesta

➤ VERIFICA AUTENTICITA' ATTESTAZIONE DI CONGRUITA'

Cliccando nella home page il pulsante «verifica attestazione di congruita» e indicando il «codice univoco di congruità» del cantiere e il «codice di autorizzazione», è possibile scaricare una copia dell'attestazione di congruità e verificarne l'autenticità.

Come funziona la verifica di congruità?

Prima di iniziare visualizza il tour guidato, oppure consulta la guida.

 Testa il simulatore di congruità

 Richiedi attestazione di congruità  Verifica attestazione di congruità

A red arrow points from the text 'consultare la guida' to the 'Verifica attestazione di congruità' button.

Cantiere congruo - Richiesta impresa

L'impresa inserisce la
richiesta di
attestazione

Istruttoria,
validazione ed
emissione

Emissione
automatica

- L'impresa riceve la PEC con la ricevuta della richiesta.
- La Cassa competente riceve una copia della PEC.
- Viene generata la pratica di attestazione di congruità, assegnata alla Cassa competente.

CANTIERE NON CONGRUO

- L'impresa DEVE inserire una **PRATICA DI REGOLARIZZAZIONE** prima della richiesta dell'attestazione di congruità

Premendo il pulsante “**Imposta piano di regolarizzazione**”, viene visualizzata la procedura guidata di definizione del piano di regolarizzazione, composta da 4 pagine:

- 1) Introduzione
- 2) Regolarizzazione denunce
- 3) Importo aggiuntivo
- 4) Conferma piano

CANTIERE CNCEC5010041741
VIA DIAZ 1, 23900 LECCO (LC) - 01/10/2021 - 28/10/2021
[AGGIORNA PAGINA](#)

Richiesta attestazione di congruità

Informazioni Il cantiere ha raggiunto la data di conclusione indicata. Se si desidera prorogarlo, premere il pulsante "Modifica cantiere" per aggiornare la data di conclusione, altrimenti è possibile procedere alla richiesta di rilascio dell'attestazione di congruità.

Richiesta attestazione di congruità

Attenzione E' possibile procedere alla richiesta di rilascio dell'attestazione di congruità, ma il cantiere non risulta ancora avere raggiunto l'importo atteso per la verifica di congruità. Se si richiede l'attestazione di congruità, sarà necessario regolarizzare il cantiere, impostando un piano di regolarizzazione. Per maggiori informazioni contattare la Cassa Edile o Edilcassa di iscrizione o di riferimento.

Importo atteso congruità: € 3.752,00

Importo raggiunto: € 0,00 *

*comprensivo di eventuali costi di manodopera aggiuntivi indicati per il cantiere

 [Imposta piano di regolarizzazione](#)

PIANO DI REGOLARIZZAZIONE

1. INTRODUZIONE:

Sezione I: riporta le informazioni relative alla verifica di congruità e alle irregolarità rilevate per il cantiere.

Sezione II: riporta [l'elenco delle eventuali denunce contenenti imponibili regolarizzabili](#) relativi al cantiere e, per ciascuna denuncia, è indicato l'importo complessivo di manodopera che la regolarizzazione può apportare al cantiere.

Impresa	Denuncia	Valore manodopera
IMPRESA EDILE SRL C.F. 03267220170	Competenza 2021-10 Cassa: CO00 - CASSA EDILE COMO E LECCO	€ 750,00
	Totale	€ 750,00

< INDIETRO

AVANTI >

L'impresa può decidere di non proseguire con la definizione del piano regolarizzazione ed eventualmente contattare i subappaltatori con denunce scoperte per invitarli a regolarizzare la propria posizione. Altrimenti clicca «avanti»

PIANO DI REGOLARIZZAZIONE

2. REGOLARIZZAZIONE DENUNCE

L'impresa può decidere di regolarizzare l'intero importo, spuntando la casella nella colonna "Sel", oppure regolarizzare solo una parte dell'importo. In questo caso deve indicare l'importo di manodopera che intende regolarizzare per la denuncia nella casella "Manodopera Reg." e premere il pulsante "Aggiorna conteggi".

Impresa	Denuncia	Valore manodopera	Versamento	Sel	Manodopera Reg.	Versamento Reg.
IMPRESA EDILE SRL C.F. 03267220170	Competenza: 2021-10 Cassa: C000 - CASSA EDILE COMO E LECCO	€ 750,00	€ 100,00	<input type="checkbox"/>	<input type="text" value="750,00"/>	€ 100,00
					750,00	100,00

[Aggiorna conteggi](#)

Nella seconda sezione della pagina è presentato il riepilogo dei conteggi della regolarizzazione in base alle selezioni effettuate dall'impresa

NB: se, dopo avere selezionato le denunce da regolarizzare, rimane un importo residuo da versare e non sono state selezionate tutte le denunce esistenti, l'impresa viene informata dal sistema di verificare le informazioni fornite.

Se l'impresa decide di proseguire, preme il pulsante "Avanti >".

PIANO DI REGOLARIZZAZIONE

3. IMPORTO AGGIUNTIVO

Se la regolarizzazione delle denunce scoperte non è sufficiente a raggiungere il valore di manodopera atteso, viene visualizzato l'importo del costo di manodopera da versare per raggiungere la congruità.

Importo aggiuntivo

Informazioni

Come indicato nella pagina precedente, di seguito è riepilogato l'importo aggiuntivo da versare ai fini della regolarizzazione indicata nell'art. 5 comma 1 del D.M. 143 del 25/06/2021, dopo avere eventualmente regolarizzato le denunce scoperte delle imprese presenti nel cantiere.

Importo aggiuntivo: € 3.652,00

Se l'impresa decide di proseguire, preme il pulsante "Avanti >".

PIANO DI REGOLARIZZAZIONE

4. CONFERMA PIANO DI REGOLARIZZAZIONE

Piano di regolarizzazione

Informazioni Per confermare il piano indicato, premere il pulsante "Conferma piano".

Importante Il piano di regolarizzazione impostato potrà essere modificato fino al momento della richiesta di attestazione di congruità. Successivamente alla richiesta sarà possibile modificarlo solo contattando la Cassa Edile competente per il rilascio dell'attestazione.

Riepilogo regolarizzazione

Di seguito è indicato il riepilogo del piano di regolarizzazione calcolato attraverso le informazioni fornite.

Scoperto totale: € 3.752,00

Scoperto totale E' l'importo di manodopera mancante per soddisfare la verifica di congruità della pratica prima di avviare la regolarizzazione.

Denunce regolarizzate: € 100,00

Denunce regolarizzate E' l'importo complessivo di manodopera regolarizzata attraverso il versamento di denunce non pagate delle imprese presenti nel cantiere.

Importo denunce: € 13,33

Importo denunce E' l'importo complessivo da versare per regolarizzare la manodopera attraverso il versamento di denunce non pagate.

Importo residuo: € 3.652,00

Importo residuo E' l'importo da versare per soddisfare la verifica di congruità, aggiuntivo a quello richiesto per la regolarizzazione delle denunce non pagate.

Importo totale regolarizzazione: € 3.665,33

Premendo il pulsante **“Conferma piano”**, questo viene salvato.

NB: è possibile modificare il piano di regolarizzazione fino al momento in cui viene inviata la richiesta di attestazione di congruità. Eventuali versamenti delle denunce da regolarizzare che intercorrono tra il momento del salvataggio del piano e la richiesta di verifica di congruità vengono automaticamente registrati dal sistema e le denunce corrispondenti vengono rimosse dal piano.

< INDIETRO CONFERMA PIANO

PIANO DI REGOLARIZZAZIONE

Una volta inviata la richiesta di attestazione di congruità, il piano di regolarizzazione diventa definitivo e l'impresa riceve la PEC di "Invito alla regolarizzazione". Nella PEC è contenuto l'elenco dei bonifici da effettuare in base alle indicazioni fornite dall'impresa nella definizione del piano di regolarizzazione:

1. Regolarizzazione di denunce non versate: la causale da indicare nel BONIFICO inizia con la sigla "ECR-"
2. Versamento del costo del lavoro residuo: la causale da indicare nel BONIFICO inizia con la sigla "ECV-"

Se la richiesta di attestazione viene effettuata da un delegato o dal committente, in assenza di un piano di regolarizzazione già predisposto dall'impresa, l'impresa riceve la PEC di invito alla regolarizzazione senza l'elenco dei bonifici da effettuare e dovrà collegarsi al portale CNCE_EdilConnect per definire il piano di regolarizzazione, utilizzando la stessa procedura descritta sopra.

Una volta inviata la richiesta di attestazione di congruità, nella pagina del cantiere viene abilitata la scheda "**Verifica di congruità**", in cui è possibile verificare l'andamento della pratica di regolarizzazione.

CNCE_Edilconnect – PAGINA CANTIERE - SCHEDA «VERIFICA CONGRUITA'» COME INVIARE LE COMUNICAZIONI ALLA CASSA EDILE

Al momento dell'invio della richiesta di attestazione di congruità, viene abilitata, **nella pagina del cantiere**, una apposita sezione che consente di inviare e ricevere messaggi relativi alla specifica pratica alla Cassa che ha in gestione la pratica.

L'impresa può quindi inviare comunicazioni alla Cassa che ha in gestione la pratica, premendo il **pulsante “Nuovo messaggio per la Cassa Edile”**. Il messaggio sarà memorizzato nella pagina del cantiere. Per ogni messaggio inviato, viene anche inviata all'impresa una PEC informativa di pari contenuto.

ASSENZA DI CONGRUITÀ ED EFFETTI SUL DURC ON-LINE

Decorso il termine di 15 giorni dalla richiesta di attestazione di congruità, in assenza di regolarizzazione, l'esito negativo della verifica di congruità viene comunicato al soggetto interessato, indicando gli importi a debito e le irregolarità riscontrate.

A seguito di ciò la Cassa Edile territorialmente competente provvede ad [iscrivere l'impresa affidataria nella Banca nazionale delle imprese irregolari \(BNI\)](#), con effetto negativo sul successivo DURC.

FAQ CNCE DEL 10/11/2021

➤ SE L'IMPRESA AFFIDATARIA NON HA ANCORA CARICATO IL CANTIERE

Nel caso di ritardo nell'inserimento del cantiere da parte dell'impresa affidataria, il subappaltatore può inserire il cantiere (dichiarando di essere subappaltatore) per poi unificarlo a quello inserito successivamente dall'affidataria.

In fase di verifica della congruità, l'unificazione può essere disposta solo dall'operatore Cassa Edile.

➤ IN CASO DI MANCATA RICHIESTA DI CONGRUITA' DEL CANTIERE

Al termine dei lavori, in caso di mancata richiesta della congruità da parte soggetti abilitati, la Cassa invierà un alert all'impresa affidataria

➤ IMPRESE IN RATEAZIONE

Per le imprese che hanno in corso una **rateizzazione** – ferma restando la sussistenza dei requisiti di congruità – si applicano le stesse le regole della rateizzazione ai fini DOL.

INFO E AGGIORNAMENTI

www.sistemaedileal.it

coordinamento@cassaedilealessandria.it